

Credeq

Centro Estadual de Referência e Excelência em Dependência
Química, Unidade Aparceira de Goiânia - Prof. Jamil Issy



SES
Secretaria de
Estado de
Saúde



RELATÓRIO GERENCIAL E DE ATIVIDADES – ABRIL DE 2022



**Centro Estadual de Referência e Excelência em
Dependência Química – CREDEQ Jamil Issy**

CONTEÚDO

INTRODUÇÃO	2
PERFIL DO HOSPITAL.....	3
GESTÃO	4
GESTÃO DAS FINANÇAS	4
GESTÃO PATRIMONIAL	5
GESTÃO DE PESSOAS	6
GESTÃO DE MATERIAIS	6
GESTÃO DE INFRAESTRUTURA	8
GESTÃO DE LOGÍSTICA	9
GESTÃO OPERACIONAL.....	10
GESTÃO DA SEGURANÇA.....	13
GESTÃO AMBIENTAL	14
ENSINO E PESQUISA	14
CONSIDERAÇÕES FINAIS.....	16

INTRODUÇÃO

Diante da crescente demanda e da gravidade do problema do crack, álcool e outras drogas, o Governo do Estado de Goiás, considerou que além de prestar apoio técnico e financeiro aos municípios, também era necessário assumir um serviço de referência na atenção a pessoas gravemente comprometidas pelo uso de drogas, para os quais os recursos das redes municipais não tenham apresentado a devida resolutividade, conforme estabelecido no art. 17, inciso III, da Lei 8.080/90, a saber:

*Art. 17. À direção estadual do Sistema Único de Saúde (SUS) compete:
VIII - em caráter suplementar, formular, executar, acompanhar e avaliar a política de insumos e equipamentos para a saúde.*

Foi empreendido, então, o primeiro Centro de Referência e Excelência em Dependência Química do Estado de Goiás - CREDEQ Prof. Jamil Issy, que iniciou com um serviço especializado, diferenciado quanto à sua proposta terapêutica e efetividade na atenção à saúde de pessoas gravemente comprometidas pelo uso de substâncias psicoativas e no decorrer do ano de 2021, estabelecido diálogos e análises entre o Parceiro Público e o Parceiro Privado, considerada a capacidade técnica e estrutural da Unidade, bem como a demanda da sociedade no âmbito da saúde mental, conclui-se pela repactuação do perfil. Sendo implementado então no contrato de gestão, além da assistência já definida, o atendimento ambulatorial de psiquiatria clínica a partir do ano de 2022.

1. VALORES DO SERVIÇO

O trabalho do CREDEQ Prof. Jamil Issy está fundamentado nas seguintes bases:

- Valorização da Vida;
- Ética e Transparência;
- Qualificação e Inovação;
- Colaboração e Senso de Equipe.

2. OBJETIVOS DO SERVIÇO

Os objetivos visam à assistência aos pacientes e suas famílias bem como atividades de qualificação de profissionais da área da saúde e pesquisa sobre a temática da Dependência Química e saúde mental, sendo:

- Oferecer assistência à saúde de forma qualificada e humanizada;
- Disponibilizar um serviço de referência especializado com profissionais capacitados e comprometidos com o atendimento integral ao paciente;

- Atuar de forma integrada aos demais dispositivos de atendimento da Rede de Atenção Psicossocial- RAPS;
- Facilitar e proporcionar a adesão e continuidade ao tratamento, por parte do paciente e de sua família, dentro e fora do CREDEQ Prof. Jamil Issy, por meio do acolhimento diferenciado, da escuta empática e do respeito aos direitos individuais e humanos;
- Desenvolver novas propostas de intervenção, orientadas pela abordagem biopsicossocioespiritual;
- Alcançar efetividade no tratamento e na reinserção social;
- Incentivar a articulação de dispositivos da rede inter-setorial (saúde, educação, assistência social, cultura e lazer, esporte, trabalho, etc.) de forma integrada ampliando as possibilidades de reinserção social e compartilhando a responsabilidade pelo paciente;
- Promover educação permanente dos profissionais do Sistema Único de Saúde do Estado de Goiás, SUS, bem como da rede inter-setorial, instrumentalizando-os para oferecer cuidados qualificado e efetivo a saúde do usuário de crack, álcool e outras drogas, contribuindo e favorecendo o atendimento integral no Estado;
- Produzir e disponibilizar informações sobre direitos sociais e individuais dos pacientes, acesso a programas de prevenção e tratamento disponíveis na RAPS, favorecendo a cidadania e a inclusão social dos pacientes;
- Fomentar a pesquisa na área de epidemiologia, prevenção, tratamento e reabilitação aos usuários de crack, álcool e outras drogas em parceria com as Instituições de Ensino Superior do Estado de Goiás e outras interessadas.

PERFIL DO HOSPITAL

O perfil de atendimento pactuado para o CREDEQ é o de assistência a crianças, adolescentes, adultos, idosos, gestantes e/ou puérperas em casos de grave comprometimento biopsicossocial ocasionado pelo uso de substâncias psicoativas e atendimento ambulatorial de Psiquiatria Clínica.

A abordagem de tratamento proposta, subdivide-se em duas modalidades:

- Atendimento ambulatorial: Tratamento em Psiquiatria Clínica e Dependência Química para crianças, adolescentes, adultos, idosos, gestantes, puérperas.
- Internação: Tratamento em Dependência Química para adultos, idosos, gestantes e puérperas.

GESTÃO

GESTÃO DAS FINANÇAS

1. GESTÃO

É de competência da Gerência Financeira com anuência da Superintendência Executiva, decidir sobre os pagamentos e gastos ocorridos em todos os setores e Gerências da Unidade conforme demonstramos na planilha abaixo:

PLANILHA FINANCEIRA ABRIL 2022		
SALDO ANTERIOR		
CONTA	ABRIL 2022	ANUAL
Caixa Econômica Federal C/C 2752-0	R\$ -	R\$ -
Aplicação Caixa Econômica Federal C/A 2752-0	R\$ 3.203.044,14	R\$ 983.540,54
Poupança Caixa Econômica Federal C/P 85504-7	R\$ 352.029,46	R\$ 503.780,97
Caixa	R\$ -	R\$ -
Total do Saldo Anterior	R\$ 3.555.073,60	R\$ 1.487.321,51
ENTRADAS EM CONTA CORRENTE		
Repasse	R\$ 2.218.692,64	R\$ 11.177.090,76
Rendimentos sobre Aplicações Financeiras	R\$ 18.858,37	R\$ 54.954,70
Recuperação de Despesas	R\$ 9.951,37	R\$ 59.063,13
Aporte Caixa	R\$ 2.933,33	R\$ 14.509,14
Receitas não governamentais (Doações)	R\$ -	R\$ -
Total Entradas	R\$ 2.250.435,71	R\$ 11.305.617,73
Disponível no Mês	R\$ 5.805.509,31	R\$ 12.792.939,24
SAÍDAS		
Despesas com Pessoal	R\$ 1.040.364,29	R\$ 4.011.400,04
Serviços	R\$ 314.854,24	R\$ 1.468.686,66
Materiais	R\$ 153.717,11	R\$ 593.622,36
Investimentos	R\$ -	R\$ -
Concessionárias (Água, Luz e telefonia)	R\$ 22.786,22	R\$ 80.952,93
Tributos, taxas e Contribuições (Folha)	R\$ 12.420,50	R\$ 186.811,79
Rescisões Trabalhistas	R\$ 19.997,41	R\$ 124.495,71
Aporte de caixa - (Fundo Fixo)	R\$ 2.933,33	R\$ 14.509,14
Encargos Sobre Folha de Pagamento	R\$ 589.955,72	R\$ 2.042.482,92
Encargos Sobre Rescisão trabalhista	R\$ 9.022,95	R\$ 22.956,54
Devolução de Bloqueio Judicial	R\$ -	R\$ -
Total de Saídas	R\$ 2.166.051,77	R\$ 8.545.918,09
Saldo Final	R\$ 3.639.457,54	R\$ 4.247.021,15

2. ATIVIDADES

O sistema de Controle de Gastos visa propiciar ao CREDEQ um instrumento básico para elaboração, planejamento e controle, especificamente quanto à:

- Elaborar previsão de gastos decorrentes da implementação de ações previstas no Quadro de Metas e Indicadores do Contrato de Gestão;
- Executar Controle de Gastos;
- Elaborar relatórios gerenciais, analisando as necessidades de reformulação no planejamento de gastos conforme planejamento estratégico;
- Encaminhar para SES prestação de contas D+1 diariamente no sistema SIPEF;
- Encaminhar, dia primeiro de cada mês, extratos bancários para CAC e Contabilidade;
- Encaminhar, dia primeiro de cada mês, relatório de estoque do almoxarifado e farmácia para a contabilidade;
- Encaminhar todo dia 20 de cada mês, prestação de contas mensal no sistema SIPEF;
- Encaminhar até dia 20 de cada mês, Kit contábil para CAC e para Secretaria Geral;
- Encaminhar até dia 25 subsequente de cada bimestre, planilha com resumo bimestral sintético das Contas Financeira/Contábil, bem como cópia dos balancetes nesse período.

GESTÃO PATRIMONIAL

1. GESTÃO

Realização de atividades do patrimônio no mês de abril:

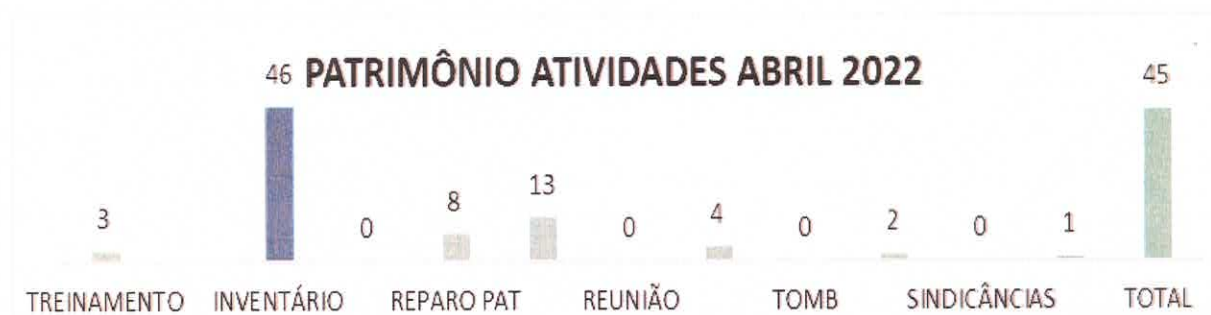

Objetivos da gestão Patrimonial

- Cuidar da conservação de todos bens e moveis da Unidade, de modo que todos estejam em perfeitas condições, cumprir assim, o que consta em nosso contrato de gestão;;
- Manter o inventário atualizado a fim de atender qualquer solicitação dos órgãos fiscalizadores, SES-GO;

Cumprindo as demandas relacionadas a gestão patrimonial, o departamento contribui com os profissionais do CREDEQ para o melhor desempenho em suas atividades, prestando um atendimento de excelência a todos os pacientes.

2. ATIVIDADES REALIZADAS EM ABRIL DE 2022

- Acionamento da manutenção interna – serviços de reparos com bens imobilizados repassados para empresa terceirizada de manutenção;
- Saídas externas – demandas com patrimônio da Secretaria de Saúde;
- Transferência de bens;
- Reunião com a Secretaria de Estado da Saúde referente ao novo Sistema SIGUS;
- Levantamento de bens insersíveis para devolução ao patrimônio da SES-GO.
- Ocorrências – incidentes com bens;
- Montagem de nova sala no ambulatório adulto/regulação central.

GESTÃO DE PESSOAS

➤ GESTÃO

- Índice de Turnover – abril 2022

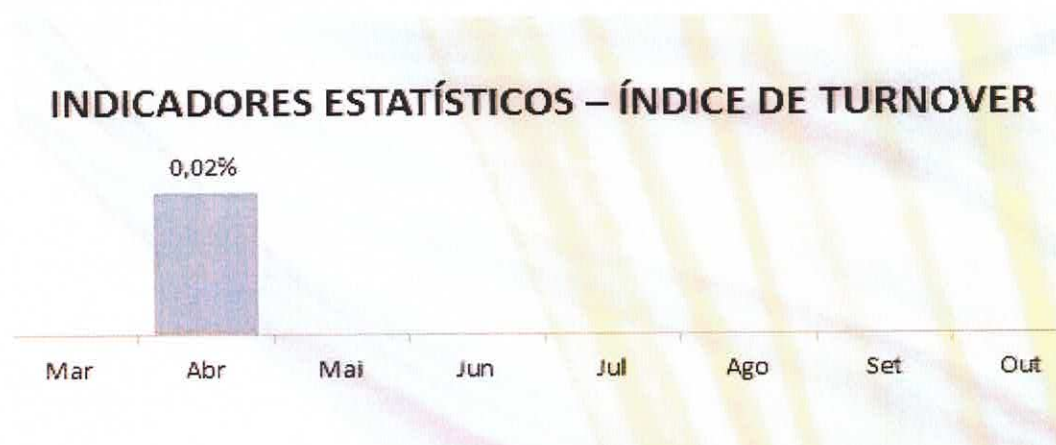

1. ATIVIDADES

- Admitir colaboradores;
- Processar férias e folha de pagamento;
- Conferir e acompanhar a realização de exames admissionais, demissionais e periódicos;
- Encaminhar documentos a pagar para o Financeiro;
- Adquirir vale transporte;
- Prestar atendimento aos colaboradores;
- Realizar a integração de novos colaboradores.

GESTÃO DE MATERIAIS

1. GESTÃO

- Comparativo de estoque do almoxarifado

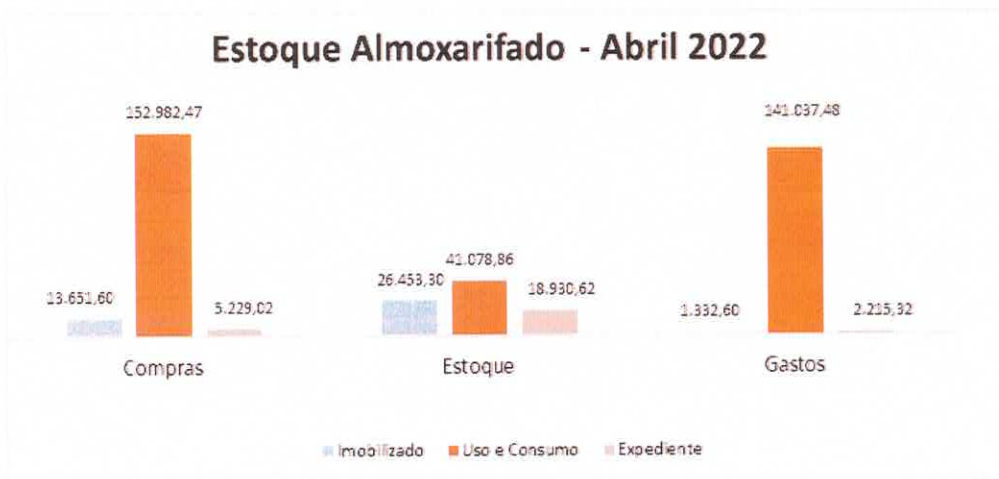

- Comparativo do estoque da farmácia – materiais e medicamentos de uso do paciente

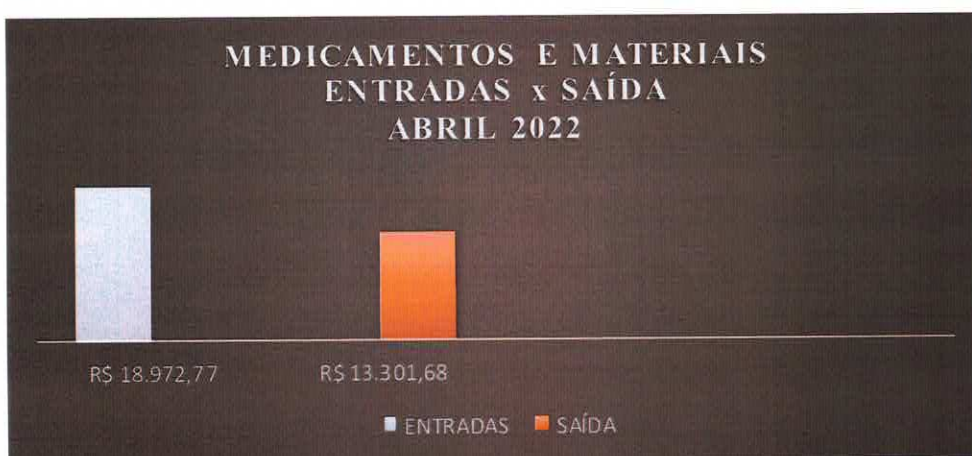

- Identificação da produção de Kits de medicamentos



OBS: As devoluções ocorrem nos casos em que pacientes recebem alta antes do programado; seja alta melhorada, administrativa ou por abandono.

2. ATIVIDADES

- Montagem de kits de medicamentos segundo prescrições médicas: monta-se para cada paciente um kit de medicação diário. Dentre a montagem de kits, incluem-se alterações de acordo com a necessidade de cada paciente solicitadas à farmácia mediante prescrição médica;
- Unitarização de comprimidos: a farmácia fraciona os comprimidos, colocando cada comprimido em embalagem separada, identificados com etiqueta de código de barras, descrição do medicamento, data de validade e lote da medicação. Esse serviço é a base para a confecção de kits e dispensação de medicamentos de forma unitarizada;
- Aquisição e recebimento medicamentos e materiais;
- Organização de estoque e prateleiras;
- Troca de todas etiquetas com código de barras do sistema MV;
- Dispensação medicamentos avulsos segundo prescrições médicas;
- Devolução de medicamentos quando necessário;
- Dispensação de materiais segundo necessidade da clínica;
- Conferência e contagem de estoque;
- Solicitação de compras de materiais e medicamentos segundo a necessidade da clínica e controle de estoque;
- Acompanhamento e registro de temperatura;
- Conferência e entrega de kits para a equipe de enfermagem;
- Elaboração de relatórios de intercorrências e erros de medicação para o núcleo de segurança do paciente - NSP;
- Controle de infecção relacionada ao uso de antimicrobianos;
- Atualização livros de registro de medicamentos, segundo a RDC 344.

GESTÃO DE INFRAESTRUTURA

1. GESTÃO

A gestão de infraestrutura atua com a realização de manutenções preventivas e corretivas, além de obras e melhoramentos na infraestrutura.

2. ATIVIDADES

Foram realizadas manutenções preventivas e corretivas em todas as áreas do CREDEQ, como:

- **Preventivas:**

- Revisão da parte elétrica (Capela 3);
- Manutenção da ETE;
- Manutenção preventiva nos armários;

- Manutenção nos bebedouros e filtros;
- Conserto de vazamento – banheiro da UTR;
- Manutenção de ares-condicionados;
- Substituição de torneiras, pias, banheiros e tanques de lavar roupas.
- **Corretivas:**
 - Reparo na rede hidráulica, troca de torneira, troca de reparo das válvulas;
 - Troca de lâmpadas da unidade;
 - Manutenção corretiva nos armários;
 - Desentupimento de vaso sanitário;
 - Reparo no sistema hidráulico;
 - Desentupimento de pias e ralos;
 - Manutenção no purificador de água;
 - Passagem de cabo de internet (Secretaria assistente/SAME, Recepção central e recepção infante juvenil);
 - Pintura dos banheiros da recepção central;
 - Pintura na academia (núcleo D).

GESTÃO DE LOGÍSTICA

1. GESTÃO

- Processos de compras realizados durante o mês de abril:

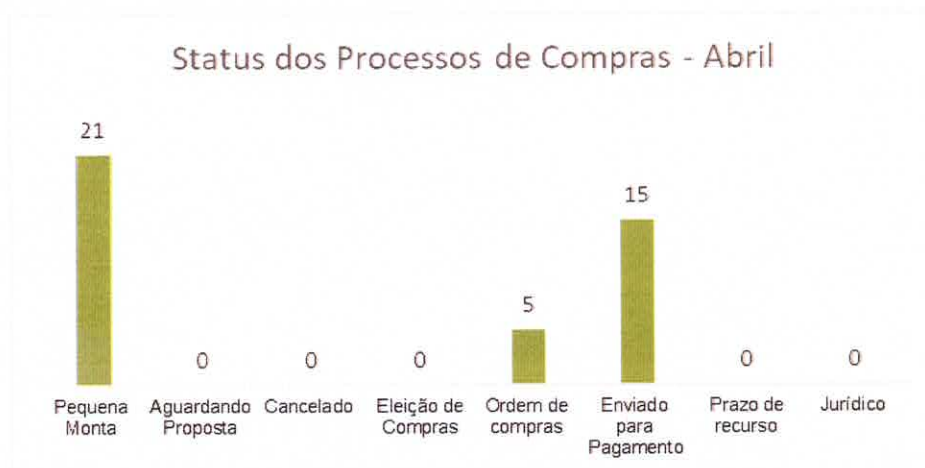

2. ATIVIDADES

- Elaboração de editais de compras;
- Publicação de editais e receber cotações;
- Justificativas para processos que não atingiram as exigências;
- Prorrogação de edital no site, caso houver necessidade de justificativa;

- Realização de cotações e busca de fornecedores;
- Análise de documentações das empresas;
- Regularização de documentação de fornecedores;
- Análise de cotações e eleição da melhor proposta;
- Encaminhamento de processo para o jurídico;
- Atendimento às solicitações de correção por parte do jurídico;
- Anexar parecer ao processo;
- Cadastramento de fornecedores;
- Emissão de ordem de compras e recolher assinaturas;
- Aprovação e publicação de ordem de compra;
- Contato com o fornecedor;
- Encaminhamento de cópia da ordem de compra para farmácia nos casos de medicamentos e materiais hospitalares;
- Encaminhamento de cópia da ordem de compra para almoxarifado;
- Anexar nota fiscal ao processo e encaminhar para o financeiro;
- Cotações de processos emergenciais;
- Publicação de eleições e contratos;
- Encaminhamento de processos de compras para aprovação;
- Finalização dos processos de compras e contratos;
- Anexar contrato ao processo de compras e encaminhar ao financeiro.

GESTÃO OPERACIONAL

1. GESTÃO

- Índice do resultado Financeiro

Índice do resultado financeiro - Abril 2022

1,0



- Demonstrativo do valor gasto com pessoal – abril de 2022

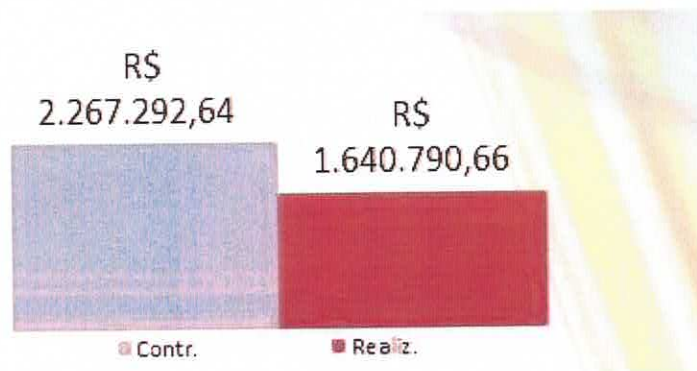

- Demonstrativo do percentual de custo com pessoal – abril de 2022

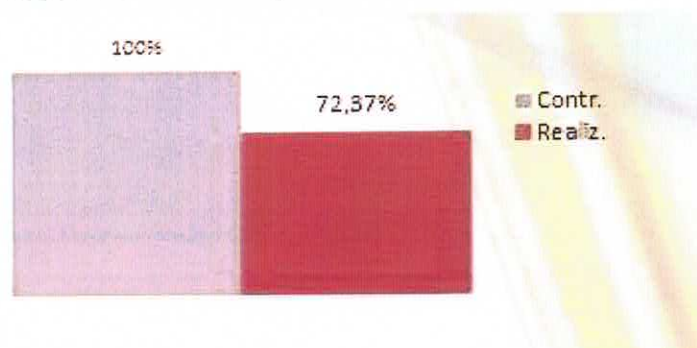

ATIVIDADES

Pacientes do CREDEQ participam de curso sobre primeiros socorros



Internos do CREDEQ participaram do curso, Primeiros Socorros, essa qualificação foi ofertada pelo Serviço Nacional de Aprendizagem Rural – SENAR-Goiás, e ministrada entre os dias 11 e 12 de abril, para os pacientes em regime de internação, atendendo os núcleos masculino e feminino.

Ministrado pela enfermeira do SENAR-GO, Jaqueline Regiane de Oliveira, e com carga horária de 16 horas, a capacitação trouxe aos pacientes uma série de conhecimentos direcionados a minimizar traumas e sequelas provenientes de possíveis acidentes.

Pacientes recebem certificados por conclusão de curso ofertado pelo SENAR-GO

O CREDEQ, em parceria com o Serviço Nacional de Aprendizagem Rural – SENAR-GO, oferta frequentemente aos pacientes em regime de internação, diversas qualificações voltadas ao segmento rural, recentemente os pacientes participaram da qualificação: Informática Básica e – Ferramentas Rurais, e na manhã quinta-feira, dia 14, os participantes receberam seus certificados.



A entrega dos títulos aconteceu na sede da Instituição e contou com a presença, do Presidente do Sindicato Rural de Goiânia, Aires Manoel de Souza e do Coordenador Regional do SENAR, Attila Eneas Prado, que foram recebidos pela coordenadora do Serviço Social do CREDEQ, Cláudia Gualberto, e Ludmila Rocha, Supervisora

Multiprofissional da unidade.

Profissionais do CREDEQ reforçam protocolo de assepsia, visando proteção individual e coletiva contra contaminação por microrganismos



Profissionais da equipe de enfermagem do CREDEQ participaram de capacitação sobre higienização das mãos. As equipes de saúde foram abordadas no dia 13 de abril, em seus postos de trabalho, onde receberam o treinamento, todos

os núcleos da unidade foram atendidos pela equipe de instrutores, além de atividades práticas sobre a execução correta da assepsia, temas como: História da higienização das mãos, Tipos de higienização, 5 momentos para higienização das mãos e tempo adequado para higienização, também foram abordados. Esta ação foi promovida pelo Serviço de Controle de Infecção Relacionadas à Saúde (SCIRAS) e Gerência de Enfermagem, e teve como facilitadora a enfermeira do CREDEQ.

Colaboradores participam de campanha de vacinação



Os colaboradores do CREDEQ tiveram seu ciclo de imunização contra Influenza, sarampo, caxumba e rubéola renovados no dia 13 de abril.

Ao todo, 97 foram atendidos na ação. A campanha foi coordenada pela Gerência de Enfermagem da Instituição e executada pelo Setor de imunização de Aparecida de

Goiânia.

CREDEQ recebe visita da Associação de Pacientes Psiquiátricos de Goiás – APPSI



O CREDEQ recebeu na manhã da quarta-feira, dia 27, a Comissão “Alta a Pedido” da Associação de Pacientes Psiquiátricos de Goiás – APPSI. Participaram da visita representando a comissão, Alexandra Machado Costa, Bernardo Alencastro e Camila Araújo, e foram recebidos por integrantes da Diretoria da unidade, juntamente com a Superintendente Executiva do CREDEQ, Salete Maria.

A visita teve por finalidade discutir sobre a liberação de pacientes psiquiátricos em regime de internação, a pedido do próprio paciente ou de seus familiares, os prós e contras de tal procedimento, como esta ação pode prejudicar a sequência do tratamento, e a importância de uma abordagem terapêutica sobre os motivos que estão levando o paciente a optar por interromper o tratamento, este tema vem sendo discutido por diversas frentes e recentemente foi pauta na Câmara de Vereadores de Goiânia.



A visita teve por finalidade discutir sobre a liberação de pacientes psiquiátricos em regime de internação, a pedido do próprio paciente ou de seus familiares, os prós e contras de tal procedimento, como esta ação pode prejudicar a sequência do tratamento, e a importância de uma abordagem terapêutica sobre os motivos que estão levando o paciente a optar por interromper o tratamento, este tema vem sendo discutido por diversas frentes e recentemente foi pauta na Câmara de Vereadores de Goiânia.

GESTÃO DA SEGURANÇA

1. GESTÃO

O Vigilante Patrimonial é o profissional responsável por zelar pela guarda do patrimônio, promovendo e preservando a segurança dos pacientes e colaboradores, além de acompanhar a entrada e a saída de pessoas dentro da instituição. É responsável por executar rondas nas dependências da empresa, áreas comuns, identificando qualquer movimento suspeito e tomando as medidas cabíveis, agindo preventivamente para evitar incêndios, roubos, entrada de pessoas estranhas e outras anormalidades, controlar fluxo de pessoas encaminhando aos lugares desejados, assegurar que as áreas de acesso a unidade estejam devidamente fechados, ser cordial no atendimento pessoal e demais atividades pertinentes à função, assim como, possuir habilidade em lidar com público.

2. ATIVIDADES

Descrição dos serviços contratados e realizados pela equipe de segurança:

- Agir de forma preventiva para garantir a segurança física das pessoas e patrimonial;
- Manter a vigilância na área das instalações do CREDEQ;
- Providenciar a abertura e o fechamento das vias de acesso ao CREDEQ, nos horários estabelecidos;
- Controlar o acesso de funcionários, pacientes e públicos em geral;
- Cobrar o uso de crachá e/ou identificação oficial dentro da unidade;
- Estabelecer, manter atualizadas e fazer cumprir as rotinas pré-estabelecidas no Procedimento Operacional Padrão;
- Fazer a triagem, o registro e o encaminhamento de veículos, de acordo com as normas de entrada, saída e movimentação na área do CREDEQ;
- Controlar o acesso a chaves e movimentação de patrimônio dentro da unidade;
- Elaborar relatórios de atividades, encaminhando-os à chefia imediata para apreciação.

DADOS ESTATÍSTICOS DA ÁREA DE SEGURANÇA EM ABRIL:

Descrição	Total
Alteração com paciente no ambulatório/Apoio operacional	0
Cumprimento de mandado de prisão	0
Escolta prisional/ambulatório	2
Furto na unidade/ambulatório	0
Homicídio dentro da unidade	0
Invasão na unidade	0
Lesão corporal ou grave ameaça	0
Reclamação/Ouvidoria	0
Roubo na unidade/ambulatório	0

GESTÃO AMBIENTAL

AÇÕES DE ABRIL 2022

- Fiscalização e orientação contínua in loco, em relação aos descartes de EPI's utilizados pelos profissionais da unidade;
- Reunião de alinhamento das atividades do PGRSS;
- Acompanhamento da limpeza das placas solares das UTR's (Unidade de Tratamento Residencial) e das unidades de desintoxicação;
- Substituição dos adesivos, danificados pelo tempo, de identificação das lixeiras;
- Acompanhamento do processo de dedetização da Unidade.

ENSINO E PESQUISA

1. GESTÃO

- Visita da professora – Dr^a Renata Mazaro (UFG) e do pesquisador Me. Crhistian José dos Santos (UFTM), com objetivo da realização de uma nova pesquisa baseada no projeto:

“Efeitos do tratamento funcional de alta intensidade nas funções executivas de pessoas com transtornos por uso de substâncias”, para obtenção do título de Doutorado;

➤ Acompanhamento para Creditação Reconhecimento CEREDQ (Portaria 437 de 13 de julho de 2020);

➤ Acompanhamento do Edital 003/2022 para Hospitais Psiquiátricos e Dependência Química do Ministério da Cidadania;

➤ Apresentação do Planejamento Estratégico;

➤ Acompanhamento do processo nº 89928460 junto à Secretaria de Desenvolvimento Humano e Social no departamento de Gerência de Planejamento.

2. ATIVIDADES

• Residência

• atendimentos realizados residentes/Dr. Cláudio Reimer – 60 atendimentos;

• atendimentos realizados residentes/Dr. Danilo Fiorotto – 31 atendimentos;

➤ Aulas/temas discutidos:

• Discussão do artigo: “Conceitualização Cognitiva: Técnica avaliativa da terapia cognitivo-comportamental” (Fonteneles et al. 2013);

• Discussão do capítulo 01 do livro: “Estratégias Psicoterápicas e a Terceira onda da Terapia Cognitiva (2014);

• Discussão do artigo: “Um modelo de apresentação de análise funcionais do comportamento” (Costa, S; Marinho, M; 2002);

• Aula: “Terapia de aceitação e compromisso”.

• Estágio

➤ Recebimento e organização da 25ª turma de internato de medicina, 7 alunos, UNIRV;

➤ Recebimento e organização da 18ª turma de internato de medicina, 15 alunos, UNIFAN;

➤ Ambientações, entrega de crachás e documentações;

➤ Finalização de 2 rodízios de turmas de internato;

➤ Recebimento de 1 residente da PAX;

➤ Recebimento de 1 estagiário de Serviço Social – Faculdade Estácio de Sá.

• Pesquisa

➤ Políticas Públicas em relação ao uso de Drogas: Estudo de caso do Centro Estadual de Referência e Excelência em Dependência Química Professor Jamil Issy- Unidade Aparecida de Goiânia;

➤ Redação de pôster em parceria com a Reinserção Social, em busca de bibliografia a ser apresentado no Segundo Congresso Internacional de Saúde da Família (abril/2022);

- Redação do projeto: I Jornada Científica do CREDEQ (junho/2022);
- Redação do artigo científico: Fenomenologia da fissura entre usuários de cocainóides;
- Redação do artigo científico: Um olhar crítico acerca do diagnóstico do autismo;
- Redação do artigo científico: Uso de Cetamina no tratamento de transtornos mentais: estado da arte.

- **Visita técnica**

- Recebimento e organização de turmas para visita técnica – alunos.

- **Relatórios e Outros**

- Construção do relatório gerencial de abril/2022;
- Construção do relatório de monitoramento e avaliação dos estágios;
- Construção do relatório de monitoramento e avaliação da residência médica.

CONSIDERAÇÕES FINAIS

O referido relatório Gerencial e de Atividades tem como objetivo registrar o histórico de ações planejadas e realizadas pela equipe do CREDEQ Aparecida de Goiânia – Prof. Jamil Issy.

Aparecida de Goiânia, 30 de maio de 2022.

Danilo Fiorotto Campos
Diretor Técnico

Salete Maria de Sousa Reis
Superintendente Executiva