

Credeq

Centro Estadual de Referência e Excelência em Dependência
Química, Unidade Aparecida de Goiânia – Prof. Jamil Issy



SES
Secretaria de
Estado da
Saúde



RELATÓRIO GERENCIAL E DE ATIVIDADES – SETEMBRO DE 2021



**Centro Estadual de Referência e Excelência em
Dependência Química – CREDEQ Jamil Issy**

CONTEÚDO

INTRODUÇÃO	2
PERFIL DO HOSPITAL.....	3
GESTÃO.....	3
GESTÃO DAS FINANÇAS	3
GESTÃO PATRIMONIAL	5
GESTÃO DE PESSOAS	6
GESTÃO DE MATERIAIS	6
GESTÃO DE INFRAESTRUTURA.....	8
GESTÃO DE LOGÍSTICA	9
GESTÃO OPERACIONAL.....	10
GESTÃO DA SEGURANÇA.....	18
GESTÃO AMBIENTAL.....	19
ENSINO E PESQUISA	19
CONSIDERAÇÕES FINAIS.....	21

INTRODUÇÃO

Diante da crescente demanda e da gravidade do problema do crack, álcool e outras drogas, o Governo do Estado de Goiás, considerou que além de prestar apoio técnico e financeiro aos municípios, também era necessário assumir um serviço de referência na atenção a pessoas gravemente comprometidas pelo uso de drogas, para os quais os recursos das redes municipais não tenham apresentado a devida resolutividade, conforme estabelecido no art. 17, inciso III, da Lei 8.080/90, a saber:

*Art. 17. À direção estadual do Sistema Único de Saúde (SUS) compete:
VIII - em caráter suplementar, formular, executar, acompanhar e avaliar a política de insumos e equipamentos para a saúde.*

Foi empreendido, então, o primeiro Centro de Referência e Excelência em Dependência Química do Estado de Goiás - CREDEQ Prof. Jamil Issy, que constitui um serviço especializado, diferenciado quanto à sua proposta terapêutica e efetividade na atenção à saúde de pessoas gravemente comprometidas pelo uso de substâncias psicoativas.

1. VALORES DO SERVIÇO

O trabalho do CREDEQ Prof. Jamil Issy está fundamentado nas seguintes bases:

- Priorização da pessoa, sua individualidade e autonomia;
- Valorização do corpo de colaboradores, sua experiência e conhecimento;
- Educação, formação continuada e disponibilização do conhecimento;
- Trabalho em rede na busca de soluções inovadoras e eficientes.

2. OBJETIVOS DO SERVIÇO

Os objetivos visam à assistência aos pacientes e suas famílias bem como atividades de qualificação de profissionais da área da saúde e pesquisa sobre a temática da Dependência Química, sendo:

- Oferecer assistência à saúde de forma qualificada e humanizada;
- Disponibilizar um serviço de referência especializado com profissionais capacitados e comprometidos com o atendimento integral ao paciente;
- Atuar de forma integrada aos demais dispositivos de atendimento da Rede de Atenção Psicossocial- RAPS;
- Facilitar e proporcionar a adesão e continuidade ao tratamento, por parte do paciente e de sua família, dentro e fora do CREDEQ Prof. Jamil Issy, por meio do acolhimento diferenciado, da escuta empática e do respeito aos direitos individuais e humanos;

- Desenvolver novas propostas de intervenção, orientadas pela abordagem biopsicossocioespíritual;
- Alcançar efetividade no tratamento e na reinserção social;
- Incentivar a articulação de dispositivos da rede inter-setorial (saúde, educação, assistência social, cultura e lazer, esporte, trabalho, etc.) de forma integrada ampliando as possibilidades de reinserção social e compartilhando a responsabilidade pelo paciente;
- Promover educação permanente dos profissionais do Sistema Único de Saúde do Estado de Goiás, SUS, bem como da rede inter-setorial, instrumentalizando-os para oferecer cuidados qualificado e efetivo a saúde do usuário de crack, álcool e outras drogas, contribuindo e favorecendo o atendimento integral no Estado;
- Produzir e disponibilizar informações sobre direitos sociais e individuais dos pacientes, acesso a programas de prevenção e tratamento disponíveis na RAPS, favorecendo a cidadania e a inclusão social dos pacientes;
- Fomentar a pesquisa na área de epidemiologia, prevenção, tratamento e reabilitação aos usuários de crack, álcool e outras drogas em parceria com as Instituições de Ensino Superior do Estado de Goiás e outras interessadas.

PERFIL DO HOSPITAL

O CREDEQ Jamil Issy busca atender a crianças, adolescentes, adultos, idosos, gestantes, puérperas que necessitem de tratamento de alta complexidade, devido a grave comprometimento biopsicossocial pelo uso de crack, álcool e outras drogas, para os quais os recursos extra hospitalares se mostrarem insuficientes no momento. O tratamento está dividido em duas modalidades, sendo:

- Modalidade ambulatorial: crianças, adolescentes, adultos, idosos, gestantes, puérperas.
- Modalidade internação: adultos, idosos gestantes, puérperas e adolescente masculino.

GESTÃO

GESTÃO DAS FINANÇAS

1. GESTÃO

É de competência da Gerência Financeira com anuência da Superintendência Executiva, decidir sobre os pagamentos e gastos ocorridos em todos os setores e gerências da Unidade, conforme demonstramos na planilha abaixo:

PLANILHA FINANCEIRA – SETEMBRO 2021		
Conta	Setembro	Anual
Caixa Econômica Federal C/C 2752-0	R\$ -	R\$ 2.550.873,11
Aplicação Caixa Econômica Federal C/A 2752-0	R\$ 895.245,66	R\$ 9.683.764,11
Poupança Caixa Econômica Federal C/P 85504-7	R\$ 5,79	R\$ 51,75
Caixa	R\$ -	R\$ -
Total do Saldo Anterior	R\$ 895.251,45	R\$ 12.234.688,97
ENTRADAS EM CONTA CORRENTE		
Repassê	R\$ 1.349.309,46	R\$ 17.730.760,13
Rendimentos sobre Aplicações Financeiras	R\$ 1.446,63	R\$ 12.764,69
Recuperação de Despesas	R\$ 871.256,83	R\$ 938.625,51
Aporte Caixa	R\$ 3.008,68	R\$ 27.160,59
Receitas não Governamentais (Doações)	R\$ -	R\$ -
Total Entradas	R\$ 2.225.021,60	R\$ 18.709.310,92
Disponível no Mês	R\$ 3.120.273,05	R\$ 30.943.999,89
SAÍDAS		
Despesas com Pessoal	R\$ 912.547,28	R\$ 7.626.975,29
Serviços	R\$ 243.265,30	R\$ 3.487.898,92
Materiais	R\$ 370.973,71	R\$ 948.654,51
Investimentos	R\$ -	R\$ -
Concessionárias (Água, Luz e telefonia)	R\$ 31.294,79	R\$ 165.662,35
Tributos, taxas e Contribuições (Folha)	R\$ 23.225,84	R\$ 769.685,67
Rescisões Trabalhistas	R\$ 46.664,21	R\$ 342.922,59
Aporte de caixa - (Fundo Fixo)	R\$ 3.008,68	R\$ 27.160,59
Encargos Sobre Folha de Pagamento	R\$ 1.317.948,58	R\$ 5.909.813,82
Encargos Sobre Rescisão trabalhista	R\$ 11.724,74	R\$ 124.968,33
Devolução de Bloqueio Judicial	R\$ 38.703,95	R\$ -
Total de Saídas	R\$ 2.999.357,08	R\$ 19.403.742,07
Saldo Final	R\$ 120.915,97	R\$ 11.540.257,82

2. ATIVIDADES

O sistema de Controle de Gastos visa propiciar ao CREDEQ um instrumento básico para elaboração, planejamento e controle, especificamente quanto à:

- Elaboração da previsão de gastos decorrentes da implementação de ações previstas no Quadro de Metas e Indicadores do Contrato de Gestão;
- Execução do Controle de Gastos;
- Elaboração de relatórios gerenciais, analisando as necessidades de reformulação no planejamento de gastos conforme planejamento estratégico;
- Envio para SES prestação de contas D+1 diariamente no sistema SIPEF;
- Encaminhamento, dia primeiro de cada mês, extratos bancários para CAC e Contabilidade;
- Encaminhamento, dia primeiro de cada mês, relatório de estoque do almoxarifado e farmácia para a contabilidade;
- Envio todo dia 20 de cada mês, prestação de contas mensal no sistema SIPEF;
- Envio até dia 20 de cada mês, Kit contábil para CAC e para Secretaria Geral;
- Envio até dia 25 subsequente de cada bimestre, planilha com resumo bimestral sintético das Contas Financeira/Contábil, bem como cópia dos balancetes nesse período.

GESTÃO PATRIMONIAL

1. GESTÃO

Realização de atividades do patrimônio no mês de setembro:

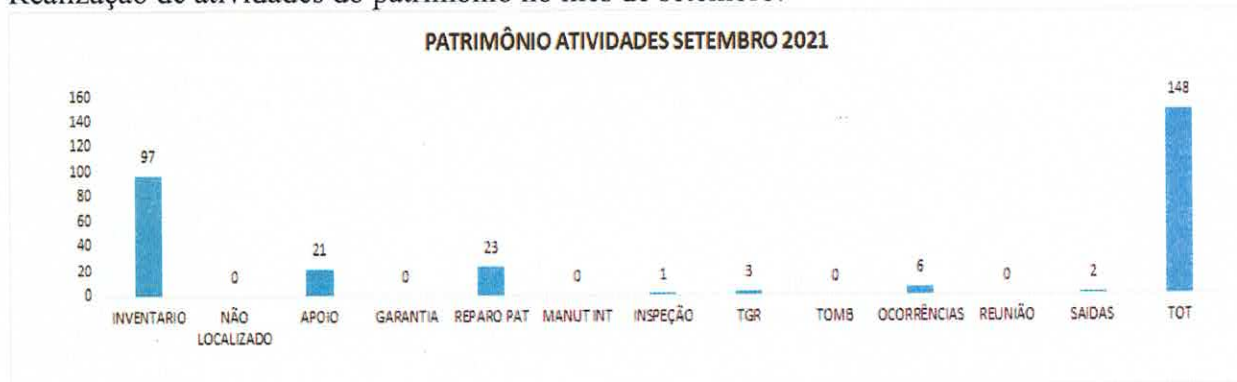

• Objetivos da gestão Patrimonial

- Cumprir o que consta em nosso contrato de Gestão de modo que todos os móveis e equipamentos estejam em perfeitas condições de uso;
- Manter o inventário atualizado a fim de atender qualquer solicitação dos órgãos fiscalizadores, SES-GO.

Compreendemos que cumprindo estas demandas conseguimos auxiliar todos os profissionais a ter um melhor desempenho em suas funções e prestarem atendimento de melhor qualidade aos pacientes.

2. ATIVIDADES REALIZADAS EM SETEMBRO DE 2021

- Acionamento de manutenção interna – serviços de reparos com bens imobilizados repassados para empresa terceirizada de manutenção;
- Saídas externas – demandas com patrimônio da Secretaria de Saúde;
- Transferências de bens – movimentação de bens de um departamento para outro conforme solicitação do gestor;
- Ocorrências – incidentes com bens;
- Sindicâncias – incidentes com bens;
- Atualização da planilha de aquisição de bens – prestação mensal enviada para prestação de contas;
- Continuação inventário solicitado pela SES.

GESTÃO DE PESSOAS

➤ GESTÃO

- Índice de Turnover – setembro 2021

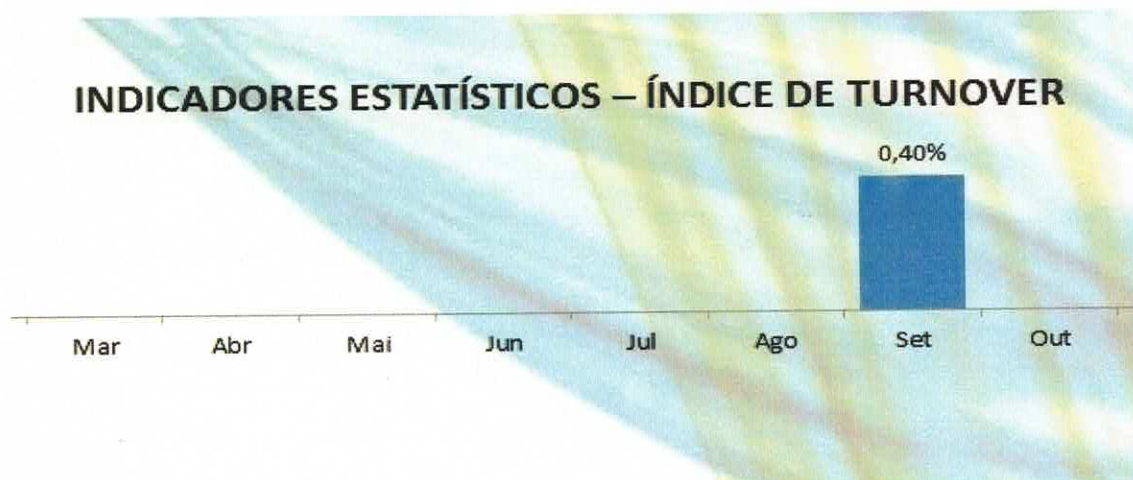

1. ATIVIDADES

- Admissão e rescisão de colaboradores;
- Processamento de férias e da folha de pagamento;
- Conferência e acompanhamento de exames admissionais, demissionais e periódicos;
- Encaminhamento de documentos a pagar para o Financeiro;
- Aquisição de vale transporte e atendimento aos colaboradores.

GESTÃO DE MATERIAIS

1. GESTÃO

- Comparativo de estoque do almoxarifado

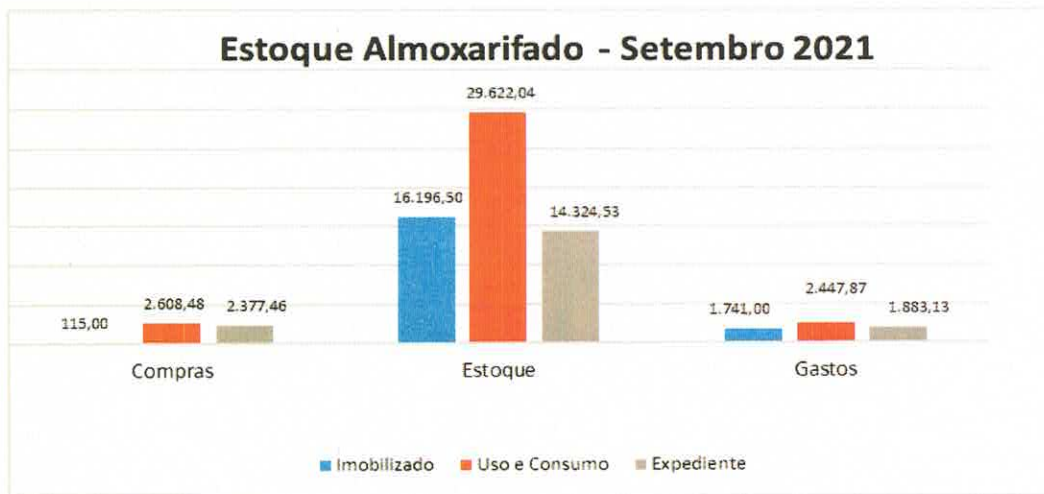

- Comparativo do estoque da farmácia – materiais e medicamentos de uso do paciente



- Identificação da produção de Kits de medicamentos



OBS: As devoluções ocorrem nos casos em que pacientes recebem alta antes do programado, seja alta melhorada, administrativa ou por abandono.

2. ATIVIDADES

- Montagem de kits de medicamentos segundo prescrições médicas: monta-se para cada paciente um kit de medicação diário. Dentre a montagem de kits, incluem-se alterações de acordo com a necessidade de cada paciente solicitadas à farmácia mediante prescrição médica;
- Unitarização de comprimidos: a farmácia fraciona os comprimidos, colocando cada comprimido em embalagem separada, identificados com etiqueta de código de barras, descrição do medicamento, data de validade e lote da medicação. Esse serviço é a base para a confecção de kits e dispensação de medicamentos de forma unitarizada;
- Treinamento da equipe – revisão de pops;
- Aquisição e recebimento de medicamentos e materiais;
- Organização de estoque e prateleiras;
- Troca de todas etiquetas com código de barras do sistema MV;
- Dispensação de medicamentos avulsos segundo prescrições médicas;
- Devoluções de medicamentos;
- Dispensação de materiais segundo necessidade da clínica;
- Conferência e contagem de estoque;
- Solicitação de compras de materiais e medicamentos segundo a necessidade da clínica e controle de estoque;
- Registro de temperatura;
- Conferência e entrega de kits junto à equipe de enfermagem;
- Elaboração de relatórios de intercorrências e erros de medicação para o núcleo de segurança do paciente - NSP;
- Serviço de controle de infecção relacionada ao uso de antimicrobianos;
- Atualização de livros de registro de medicamentos, segundo a RDC 344.

GESTÃO DE INFRAESTRUTURA

1. GESTÃO

A gestão de infraestrutura atua com a realização de manutenções preventivas e corretivas, além de obras e melhoramentos na infraestrutura.

2. ATIVIDADES

Foram realizadas manutenções preventivas e corretivas em todas as áreas do CREDEQ, como:

- **Preventivas:**

- Manutenção na ETE;
- Limpeza nas caixas sifonadas;
- Manutenção preventiva nos armários;
- Inspeção quinzenal no grupo gerador;
- Manutenção dos ar-condicionado;
- Limpeza do sistema solar.
- Manutenção dos bebedouros e filtros.

- **Corretivas:**

- Conserto de vazamentos nos banheiros e desentupimento de vaso sanitário;
- Reparo na rede hidráulica;
- Troca de lâmpadas;
- Reparo nas portas dos quartos das UTR's;
- Manutenção de cadeiras;
- Desentupimento de pias e ralos;
- Transferência de camas;
- Trocas de fechaduras;
- Instalação de telas nas janelas das UTR's;
- Passagem de cabo de internet.

GESTÃO DE LOGÍSTICA

1. GESTÃO

- Processos de compras realizados durante o mês de setembro:

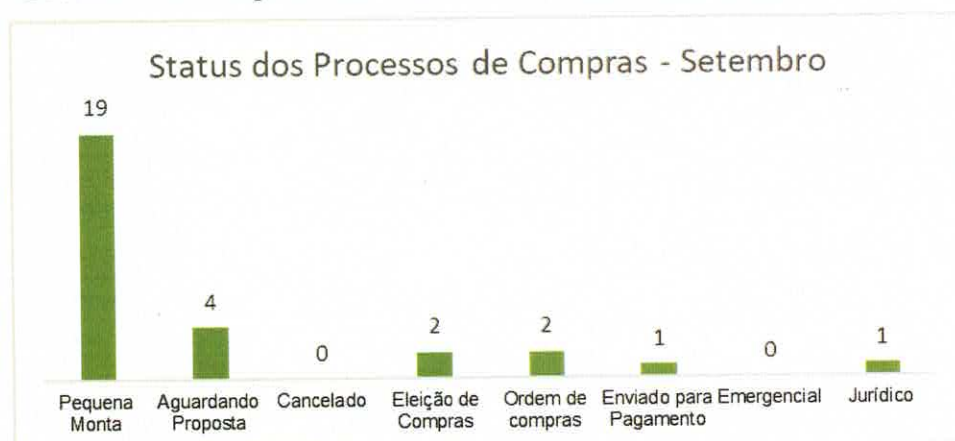

2. ATIVIDADES

- Elaboração de editais de compras;
- Publicação de editais e recebimento de cotações;

- Justificar processos que não atingiram as exigências;
- Prorrogação no site caso houver necessidade de justificativa;
- Fazer cotações e buscar fornecedores;
- Análise de documentações das empresas;
- Solicitação de regularização de documentação de fornecedores;
- Análise cotações e eleger a melhor proposta;
- Encaminhar processo para o jurídico;
- Atender às solicitações de correção por parte do jurídico;
- Anexar parecer ao processo;
- Cadastrar fornecedores;
- Emitir ordem de compras e recolher assinaturas;
- Verificar aprovação de ordem de compra e publicar;
- Entrar em contato com o fornecedor;
- Encaminhar cópia da ordem de compra para farmácia quando for medicamentos e materiais hospitalares;
- Encaminhar cópia da ordem de compra para almoxarifado;
- Anexar nota fiscal ao processo e encaminhar para o financeiro;
- Cotações de processos emergenciais;
- Publicação de eleições e contratos;
- Encaminhamento de processos de compras para aprovação;
- Finalização de processos de compras e contratos;
- Anexar contrato ao processo de compras e encaminhar ao financeiro;
- Gestão do Transporte de pacientes e administrativo.

GESTÃO OPERACIONAL

1. GESTÃO

- Índice do resultado Financeiro – setembro 2021

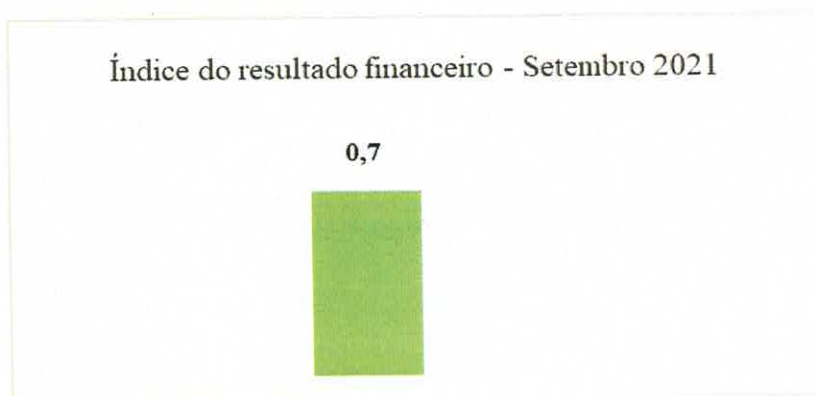

- Demonstrativo do valor gasto com pessoal – setembro de 2021

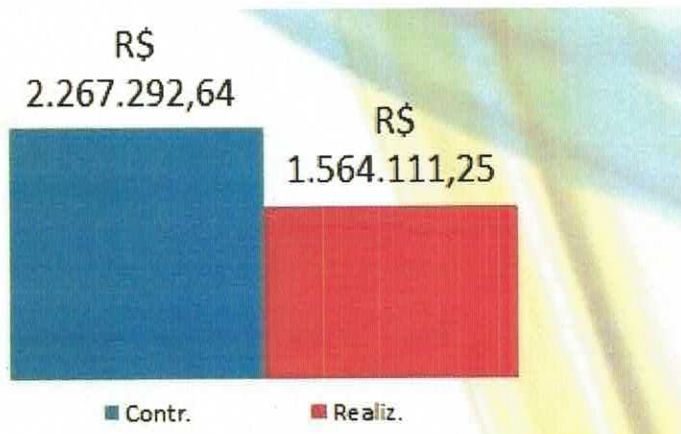

- Demonstrativo do percentual de custo com pessoal – setembro de 2021

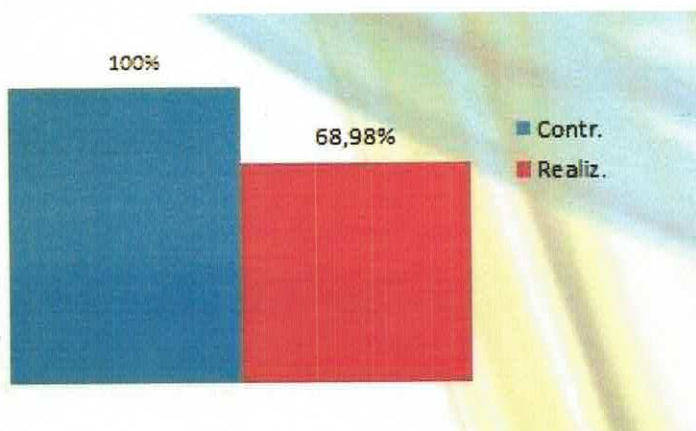

O gráfico acima demonstra que a Organização Social alcançou o percentual de 68,98% em relação ao custo com pessoal. Cumprindo, portanto, o pactuado no contrato de gestão, que é de até 70%.

ATIVIDADES

CREDEQ SAUDÁVEL



A Gerência de Enfermagem do CREDEQ, trabalhou, ao longo do mês de setembro de 2021, dois indicadores considerados importantes no controle de processos relacionados à infecção hospitalar. O primeiro, trata sobre o uso do sabão; o outro, sobre o uso de antibióticos entre os pacientes (internação e ambulatorial). De acordo com a gerente, a enfermeira Moana Salviano, as deliberações foram tomadas durante a reunião mensal das comissões de controle de Infecções Relacionadas à Assistência à Saúde / de Infecção

Hospitalar (CCIRAS/CCIH). No encontro discutiu-se os riscos de infecções na única unidade pública em Goiás, que realiza a reabilitação em dependência química, questões sanitárias e sobre resíduos. Sobre os indicadores e considerando a questão do sabão, solicitou-se ao setor de Hotelaria para que redobre a atenção aos dispenses de sabão e álcool distribuídos pela unidade. A meta é obter informações sobre a lavagem das mãos dos profissionais. No que diz respeito a medicação, será realizado um levantamento nos prontuários dos pacientes e, posteriormente, checagem com os mesmos.

PALESTRA ORIENTA COMO PREVENIR O SUICÍDIO

Na quarta-feira, 15, a psicóloga do CREDEQ, Ludmilla Xavier Peixoto falou sobre como se pode prevenir o suicídio. A exposição aconteceu às 10 horas, na Sala de Terapia Ocupacional,



do Ambulatório Adulto. A preleção buscou sensibilizar e conscientizar colaboradores e terceirizados sobre a necessidade de reconhecer os sinais de risco ao suicídio e o acesso ao auxílio psicossocial. Um estudo feito pelo Centro de Valorização da Vida (CVV), aponta que, para cada suicídio, um grupo de até 20

pessoas é impactado diretamente. Apesar dos mitos envolvendo o tema, a prevenção ao suicídio avança. Na década de 1980, um estudo nos EUA afirmava que essas mortes poderiam ocorrer por imitação. E esse trabalho reforçou a ideia de que não se deveria falar sobre o assunto. Passados 40 anos, a Organização Mundial da Saúde (OMS) vai na direção contrária, dizendo que, sim, é necessário conversar sobre o suicídio.

Em termos de suicídio, o Brasil é o 8º país com maior número de casos. Estudos indicam que em dois anos, o volume aumentará em 50%. No Brasil, todos os dias cerca de 32 pessoas dão fim a própria vida. O número corresponde a uma morte a cada 45 minutos. Trata-se de uma triste realidade, que registra cada vez mais casos, principalmente entre os jovens. Cerca de 96,8% dos casos de suicídio estavam relacionados a transtornos mentais. Em primeiro lugar está a depressão, seguida do transtorno bipolar e abuso de substâncias.

FEIRA DO EMPREENDEDOR

A 5ª Edição da Feira do Empreendedor, aconteceu na quinta-feira, dia 16, no CREDEQ. Esta ação integra o Programa Semana Reconhecer, que é coordenado por diversos setores.



A Semana é voltada para a valorização, capacitação e confraternização dos colaboradores, sendo executado pelo Grupo de Eventos da Unidade.

Neste mês em especial, o evento aconteceu em duas etapas. As palestras e exibições de filmes aconteceram dentro da programação da Semana Interna de Prevenção de

Acidentes de Trabalho do CREDEQ (SIPAT CREDEQ), entre os dias 20 e 24, nos períodos da manhã e vespertino.

A Feira é um espaço oferecido aos colaboradores, com a intenção de estimular o empreendedorismo e pequenos negócios. Os expositores puderam ser visitados pelas áreas administrativa e assistencial da instituição médica entre 9 e 15 horas, foram oferecidos diversos produtos, entre os quais peças de vestuário, artesanato, cosméticos, alimentos, dentre outros.

INÍCIO DA SIPAT 2021 – CREDEQ



A segunda-feira, dia 20 marcou o 1º dia da SIPAT 2021 do CREDEQ, com a palestra do diretor técnico, o médico psiquiatra Danilo Fiorotto, que abordou o tema Saúde Mental. De acordo com ele, o momento ainda é de isolamento social, o que tem mexido muito com a saúde mental dos indivíduos, e as

restrições que todos estão vivendo causam algum tipo de impacto. Ele adianta que é difícil achar quem não teve a saúde mental afetada.

Entretanto, ele destaca que um determinado grupo social ficou ainda mais sensibilizado, tornando-se suscetível ao suicídio. Para tanto, apontou a ansiedade, a depressão e a dependência química como condições que aumentaram exponencialmente as chances de um indivíduo cometer suicídio. Nesse cenário e de acordo com o psiquiatra, fica claro o crescimento dos transtornos mentais em tempos recentes, em virtude das transformações nas relações interpessoais, nas formas de se comunicar e principalmente nas socializações.

A SIPAT 2021 do CREDEQ acontece até a sexta-feira, 24. A programação contará com quatro palestras, que acontecerão sempre às 9h30 e 13h30, na Sala de Treinamentos, do

Ambulatório Infantojuvenil, na sede da instituição. As exposições matinais serão repetidas à tarde, para que um maior número de colaboradores e terceirizados sejam alcançados.

2º DIA DA SIPAT 2021 MOBILIZA O CREDEQ



A manhã no CREDEQ, revelou-se agitada, na terça-feira, 21/09. Dois grupos, entre colaboradores e terceirizados, se organizaram em espaços distintos da única instituição goiana que trata da reabilitação da dependência química, e protagonizaram exercícios da ginástica laboral. A turma do administrativo treinou no piso superior do prédio principal, e o outro, no pátio da Praça do Coliseu.

A atividade fez parte do 2º dia da Semana Interna de Prevenção de Acidentes no Trabalho (SIPAT 2021), organizada pela Comissão Interna de Prevenção de Acidentes, do CREDEQ.



O compromisso, que aconteceu às 9 horas, antecedeu a palestra do profissional da Educação Física Luiz Fernando dos Santos. O profissional falou sobre os benefícios da atividade física e ginástica laboral, enquanto ações contra a LER. De acordo com a CIPA do CREDEQ, a intenção era institucionalizar a atividade, ao menos uma vez por semana, na

programação funcional. A ginástica laboral tem por objetivo prevenir lesões e outras doenças provocadas pela atividade ocupacional.

LIVE DISCUTE URGÊNCIAS E EMERGÊNCIAS PSIQUIÁTRICAS

DEBATE VIRTUAL

MANEJO DE PACIENTES EM SITUAÇÃO DE URGÊNCIA E EMERGÊNCIA PSIQUIÁTRICA

O Departamento de Ensino e Pesquisa do CREDEQ convida você para dialogar sobre o manejo de pacientes em grave sofrimento mental.

TERÇA-FEIRA, 21/09, ÀS 19H. ACOMPANHE A TRANSMISSÃO AO VIVO PELO ZOOM.

CONVIDADO
Dr. Andrey Rocca
Médico Psiquiatra
WASSILY CLINIC

MEDIADOR
Dr. Danilo Fiorotto
Diretor Técnico
CREDEQ

Credeq SUS SIPAT 2021

O CREDEQ, debateu sobre Urgências e Emergências Psiquiátricas, no dia 21 de setembro, a partir das 19 horas, pelo Zoom. O evento organizado pelo Departamento de Ensino e

Pesquisa da instituição teve por participantes os médicos psiquiatras Danilo Fiorotto (diretor técnico da unidade) e Andrey Rocca (Wassily Chuc).

Estudos indicam que emergências psiquiátricas constituem 6% de todas as visitas ao setor de emergências. As emergências psiquiátricas incidem igualmente em homens e mulheres, pessoas solteiras ou casadas. Cerca de 20% dos pacientes que procuram o hospital por condição psiquiátrica de emergência são suicidas e 10% são violentos.

As urgências em psiquiatria podem ser definidas como qualquer mudança de natureza psíquica em que ocorram alterações agudas do estado mental, as quais resultam em risco significativo de morte ou injúria grave para o paciente ou para terceiros. Ou, ainda, outras mudanças bruscas do comportamento.

CONSUMO CONSCIENTE É DEBATIDO NA SIPAT 2021



O consumismo é, essencialmente, a alma de uma parcela considerável da sociedade moderna. E esse desejo excessivo de comprar e sem necessidade acaba gerando descontrole financeiro. É nesse ponto que se revela imprescindível uma reeducação financeira, para desenvolver a conscientização de

gastos conscientes, investimentos, controle de gastos e importância de se fazer reservas.

Nessa linha de raciocínio, consultor financeiro e tributário, Éderson Bosso, realizou, na quarta-feira, 22, uma palestra sobre Educação Financeira. A exposição aconteceu na Sala de Treinamento, do Ambulatório Infantojuvenil (TO3), e reuniu 46 colaboradores CREDEQ.

A preleção integra a programação da Semana Interna de Prevenção de Acidentes no Trabalho (SIPAT 2021), organizada pela Comissão Interna de Prevenção de Acidentes (CIPA).

“A proposta educacional não é colocar fim no consumismo, mas auxiliar os consumidores na administração dos seus rendimentos, nas suas decisões de poupança e investimento, no seu consumo consciente e na prevenção de situações de fraude”, esclarece Éderson Bosso.

SIPAT 2021 TRATOU SOBRE PRIMEIROS SOCORROS

A última palestra da Semana Interna de Prevenção de Acidentes no Trabalho (SIPAT 2021) aconteceu na quinta-feira, 23, e teve por tema Primeiros Socorros. A exposição foi feita pelo Bombeiro Civil e Técnico em Segurança do Trabalho, Danilo Rosa, empreendida na sala de treinamento do ambulatório infanto-juvenil (TO3), em dois horários: 9h30 e 13h30.



O evento foi organizado pela Comissão Interna de Prevenção de Acidentes do CREDEQ.

O tema a ser abordado é considerado vital, pois todas as ações empreendidas antes da chegada da ajuda profissional determinarão se a vítima conseguirá superar o dano físico ou emocional. Vale ressaltar que

toda pessoa que realiza o atendimento de primeiros socorros deve, antes de tudo, atentar para a sua própria segurança. O impulso de ajudar a outras pessoas não justifica a tomada de atitudes inconsequentes, que podem resultar em mais uma vítima.

SIPAT 2021 EXIBIU DRAMA SOBRE GRAVE ACIDENTE DE TRABALHO



A Semana Interna de Prevenção de Acidentes no Trabalho (SIPAT 2021) terminou na sexta-feira, 24, com a exibição do drama histórico e biográfico, de 2015, 'Os 33'. A película chilena/estadunidense é dirigida por Patrícia Riggen e está baseada nos eventos reais do

acidente na mina San José em 2010, no qual um grupo de 33 mineiros ficou soterrado por 69 dias, após um desmoronamento. O filme quer demonstrar uma tragédia trabalhista anunciada, considerada a maior da história da mineração do mundo. No elenco Antônio Banderas, Rodrigo Santoro, Juliette Binoche.

A SIPAT 2021 foi organizado pela CIPA - CREDEQ. O foco dessa edição foi o da prevenção interna contra acidentes no trabalho. A exibição do filme está no Programa Semana Reconhecer, que, este ano, foi inserido na SIPAT 2021.

A SIPAT é uma das atividades obrigatórias para todas as CIPA's. O principal objetivo é promover conhecimento e conscientizar os colaboradores sobre prevenção de acidentes, saúde e segurança no local de trabalho.

CREDEQ DISCUTIU A PREVENÇÃO DO COMPORTAMENTO SUICIDA EM PROFISSIONAIS DA SAÚDE



O Departamento de Ensino e Pesquisa do CREDEQ, promoveu no sábado, dia 25, o debate: Reflexões Sobre o Manejo na Prevenção do Comportamento Suicida de Usuários e Profissionais de Saúde.

O debate foi mediado pelo Doutor.

Cláudio Henrique R. Reimer,

Coordenador do departamento de Ensino e Pesquisa do CREDEQ e pelo Psicólogo, Especialista em Saúde Mental, Edson Roberto Vieira de Souza, o certame teve início as 9 horas, pelo Zoom.

COLABORADORES DO CREDEQ PARTICIPAM DE PALESTRA SOBRE TÉCNICAS DE PRECAUÇÃO CONTRA AGENTES CONTAMINANTES



Colaboradores e terceirizados do CREDEQ participaram na manhã de terça-feira, 28, da capacitação, Tipos de Precauções, promovida pela Comissão de Controles de Infecções Relacionadas à Saúde, (CCIRAS), Núcleo Hospitalar de Epidemiologia, (NHE) e Gerência de Enfermagem.

A apresentação foi feita pelo enfermeiro convidado Maicon Douglas da Silva de Sá, que falou sobre precaução padrão, precaução de contato, precauções para gotículas e precauções para aerossóis, e como as

medidas de segurança amparadas pelos equipamentos de proteção individuais (EPIs), são necessárias e eficientes para evitar contaminações por organismos nocivos.

Os cuidados e procedimentos abordados compõem um procedimento padrão dos profissionais da saúde, higienização adequada, uso de luvas, aventais, óculos, máscaras e outros EPIs fazem parte da rotina desses profissionais, que neste período de pandemia se tornam ainda mais necessários e essenciais.

GESTÃO DA SEGURANÇA

1. GESTÃO

O Vigilante Patrimonial é o profissional responsável por zelar pela guarda do patrimônio, promovendo e preservando a segurança dos pacientes e colaboradores, além de acompanhar a entrada e a saída de pessoas dentro da instituição. É responsável por executar rondas nas dependências da empresa, áreas comuns, identificando qualquer movimento suspeito e tomando as medidas cabíveis, agindo preventivamente para evitar incêndios, roubos, entrada de pessoas estranhas e outras anormalidades, controlar fluxo de pessoas encaminhando aos lugares desejados, assegurar que as áreas de acesso a unidade estejam devidamente fechados, ser cordial no atendimento pessoal e demais atividades pertinentes à função, assim como, possuir habilidade em lidar com público.

2. ATIVIDADES

Descrição dos serviços contratados e realizados pela equipe de segurança:

- Agir de forma preventiva para garantir a segurança física das pessoas e patrimonial;
- Manter a vigilância na área das instalações do CREDEQ;
- Providenciar a abertura e o fechamento das vias de acesso ao CREDEQ, nos horários estabelecidos;
- Controlar o acesso de funcionários, pacientes e públicos em geral;
- Cobrar o uso de crachá e/ou identificação oficial dentro da unidade;
- Estabelecer, manter atualizadas e fazer cumprir as rotinas pré-estabelecidas no Procedimento Operacional Padrão;
- Fazer a triagem, o registro e o encaminhamento de veículos, de acordo com as normas de entrada, saída e movimentação na área do CREDEQ;
- Controlar o acesso a chaves e movimentação de patrimônio dentro da unidade;
- Elaborar relatórios de atividades, encaminhando-os à chefia imediata para apreciação.

DADOS ESTATÍSTICOS DA ÁREA DE SEGURANÇA EM SETEMBRO:

Descrição	Total
Alteração com paciente no ambulatório/Apoio operacional	0
Cumprimento de mandado de prisão	0
Escolta prisional/ambulatório	0
Furto na unidade/ambulatório	0
Homicídio dentro da unidade	0
Invasão na unidade	0
Lesão corporal ou grave ameaça	0
Reclamação/Ouvidoria	0
Roubo na unidade/ambulatório	0

GESTÃO AMBIENTAL

AÇÕES DE SETEMBRO 2021

- Fiscalização e orientação contínua dos descartes de EPI's pelos profissionais da unidade;
- Realizado identificação das lixeiras;
- Elaborado parecer sobre a limpeza das caixas de esgoto.

ENSINO E PESQUISA

1. GESTÃO

- Gestão do projeto de incentivo a pesquisa para pesquisadores;
- Elaboração do Projeto: Roda de Conversa: Práticas Terapêuticas Ambulatoriais com Pacientes em Situação de Urgência;
- Elaboração do Projeto – Treinamento: Avaliação Clínica e Registro em Prontuário Eletrônico;
- Proposta de inclusão de avaliação psicológica e social no sistema MV de prontuário;
- Análise de protocolos de avaliações psicológica e social utilizadas em outras instituições de saúde pública para contextualização das práticas adotadas atualmente, em se tratando da avaliação inicial do paciente, quando de sua entrada no hospital;
- Desenvolvimento de pesquisa para publicação, ligada a Síndrome de Burnout em profissionais da equipe multiprofissional do CREDEQ (fase inicial de construção do projeto de pesquisa para aprovação da Diretoria/RH/Gerência Multiprofissional);
- Sugestão de elaboração de produções científicas (do tipo: Estudos de Casos Clínicos) dentro do programa de estágio acadêmico de medicina;
- Planejamento das apresentações de produções científicas realizadas no CREDEQ (2 publicações de pós-graduação e uma tese de mestrado) para diretoria e colaboradores em geral;
- Confecção do relatório do perfil clínico e demográfico dos pacientes atendidos no CREDEQ, bem como as informações ligadas ao tipo de assistência recebida por eles;
- Análise do Contrato de Gestão e Termos Aditivos;
- Reunião com assessora do ensino e pesquisa, assessor de relações institucionais e médica clínica/ensino e pesquisa para ciência das atividades do departamento e conhecimento do organograma;
- Elaboração e entrega do projeto de iniciação científica e submissão de trabalho científico dos residentes, internos e estagiários;

- Levantamento de hora/aula residentes e estagiários da Universidade de Rio Verde (UNIRV) e Centro Universitário Alfredo Nasser (UNIFAN);
- Debate virtual com a participação do Dr. Cláudio H. Reimer (coordenador do departamento de Ensino e Pesquisa do CREDEQ) e o Psicólogo Edson Roberto Vieira de Sousa. Tema abordado: Reflexões sobre o manejo na prevenção do comportamento suicida de usuários e profissionais da saúde;
- Debate virtual com a participação do mediador Dr. Danilo Fiorotto (Diretor Técnico – CREDEQ) e convidado Dr. Andrey Rocca (Medico Plantonista – Wassily Chuc);
- Criação de calendário de evento;
- Criação de projetos de supervisão de casos clínicos;
- Projeto de produção científica entre residentes, com objetivo de aumentar o número de artigos científicos produzidos;
- Criação de pesquisa de formação entre colaboradores para verificar a necessidade de treinamento técnico;
- Criação de comunicação visual – debate virtual.

2. ATIVIDADES

• Residência

- atendimentos realizados residentes/internos/Dr. Cláudio Reimer – 52 atendimentos;
- atendimentos realizados residentes/Dr. Danilo Fiorotto – 10 atendimentos;
- Aulas/temas discutidos:
 - O paciente com deficiência cognitiva;
 - O paciente na emergência;
 - Discussão com R1 sobre “Introdução a terapia focada em auto-compassão”;
 - Estudo do artigo: “Um roteiro para o diagnóstico comportamental” (Kanfer F. H.; Saslow G.; 1976) com os R1;
 - Atendimento no ambulatório de dependência química com R2;
 - Aula: “Suicídio: prevenção, avaliação e manejo” ministrada pelo preceptor aos R1;
 - Estudo do tópico “Cannabis use and disorder: epidemiology, comorbidity, health consequences and medico-legal status” do UptoDate com os R1;
 - Atendimento no ambulatório de dependência química com os R2 e discussão de psicopatologia fenomenológica.

• Estágio

- Recebimento e organização da 17ª turma de internato de medicina, 11 alunos UNIRV;

- Recebimento e organização da 12ª turma de internato de medicina, 10 alunos UNIFAN;
- Realização de seis ambientações, entrega de crachá e documentações;
- Finalização de três rodízios de turmas de internato;
- Recebimento de uma estagiária do curso de nutrição;
- Recebimento de três estagiárias de psicologia.

• **Pesquisa**

- Acompanhamento da coleta de dados do projeto: Perfil epidemiológico da população atendida em um centro de referência e excelência em dependência química no estado de Goiás;
- Políticas Públicas em relação ao uso de Drogas: Estudo de caso do Centro Estadual de Referência e Excelência em Dependência Química Professor Jamil Issy- Unidade Aparecida de Goiânia;
- Continuidade da pesquisa: Suicídio e abuso de substância entre indígenas brasileiros: Uma revisão sistemática. Participantes: Dr^a: Yassuê Inuzuka e Dr. Claudio Henrique Ribeiro Reimer;
- Submissão do trabalho: Dependência Química; um estudo de caso da clínica analítico comportamental (Revista perspectiva em análise do comportamento).

• **Visita técnica**

- Recebimento e organização de turmas para visita técnica – alunos.

• **Relatórios e Outros**

- Construção do relatório gerencial de setembro - 2021;
- Construção do relatório de monitoramento e avaliação dos estágios;
- Construção do relatório de monitoramento e avaliação dos estágio - internato;
- Construção do relatório de monitoramento e avaliação da residência médica.

CONSIDERAÇÕES FINAIS

O referido relatório Gerencial e de Atividades tem como objetivo registrar o histórico de ações planejadas e realizadas pela equipe do CREDEQ Aparecida de Goiânia – Prof. Jamil Issy.

Aparecida de Goiânia, 27 de outubro de 2021.

Danilo Fiorotto Campos
Diretor Técnico

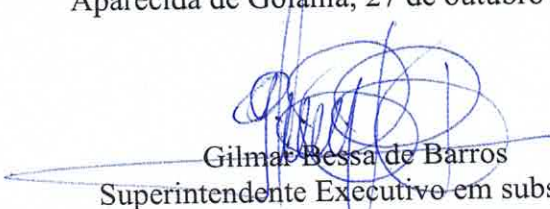
Gilmar Bessa de Barros
Superintendente Executivo em substituição