

**Credeq**

Centro Estadual de Referência e Excelência em Dependência  
Química. Unidade Aparecida de Goiânia – Prof. Jamil Issy



**SES**  
Secretaria de  
Estado da  
Saúde



# **RELATÓRIO GERENCIAL E DE ATIVIDADES – NOVEMBRO DE 2021**



**Centro Estadual de Referência e Excelência em  
Dependência Química – CREDEQ Jamil Issy**

## CONTEÚDO

INRODUÇÃO .....	2
PERFIL DO HOSPITAL.....	3
GESTÃO .....	3
GESTÃO DAS FINANÇAS .....	3
GESTÃO PATRIMONIAL .....	5
GESTÃO DE PESSOAS .....	6
GESTÃO DE MATERIAIS .....	6
GESTÃO DE INFRAESTRUTURA .....	8
GESTÃO DE LOGÍSTICA .....	9
GESTÃO OPERACIONAL.....	10
GESTÃO DA SEGURANÇA.....	18
GESTÃO AMBIENTAL .....	19
ENSINO E PESQUISA .....	19
CONSIDERAÇÕES FINAIS.....	22

## INTRODUÇÃO

Diante da crescente demanda e da gravidade do problema do crack, álcool e outras drogas, o Governo do Estado de Goiás, considerou que além de prestar apoio técnico e financeiro aos municípios, também era necessário assumir um serviço de referência na atenção a pessoas gravemente comprometidas pelo uso de drogas, para os quais os recursos das redes municipais não tenham apresentado a devida resolutividade, conforme estabelecido no art. 17, inciso III, da Lei 8.080/90, a saber:

*Art. 17. À direção estadual do Sistema Único de Saúde (SUS) compete:  
VIII - em caráter suplementar, formular, executar, acompanhar e avaliar a política de insumos e equipamentos para a saúde.*

Foi empreendido, então, o primeiro Centro de Referência e Excelência em Dependência Química do Estado de Goiás - CREDEQ Prof. Jamil Issy, que constitui um serviço especializado, diferenciado quanto à sua proposta terapêutica e efetividade na atenção à saúde de pessoas gravemente comprometidas pelo uso de substâncias psicoativas.

### 1. VALORES DO SERVIÇO

O trabalho do CREDEQ Prof. Jamil Issy está fundamentado nas seguintes bases:

- Priorização da pessoa, sua individualidade e autonomia;
- Valorização do corpo de colaboradores, sua experiência e conhecimento;
- Educação, formação continuada e disponibilização do conhecimento;
- Trabalho em rede na busca de soluções inovadoras e eficientes.

### 2. OBJETIVOS DO SERVIÇO

Os objetivos visam à assistência aos pacientes e suas famílias bem como atividades de qualificação de profissionais da área da saúde e pesquisa sobre a temática da Dependência Química, sendo:

- Oferecer assistência à saúde de forma qualificada e humanizada;
- Disponibilizar um serviço de referência especializado com profissionais capacitados e comprometidos com o atendimento integral ao paciente;
- Atuar de forma integrada aos demais dispositivos de atendimento da Rede de Atenção Psicossocial- RAPS;
- Facilitar e proporcionar a adesão e continuidade ao tratamento, por parte do paciente e de sua família, dentro e fora do CREDEQ Prof. Jamil Issy, por meio do acolhimento diferenciado, da escuta empática e do respeito aos direitos individuais e humanos;



- Desenvolver novas propostas de intervenção, orientadas pela abordagem biopsicossocioespíritual;
- Alcançar efetividade no tratamento e na reinserção social;
- Incentivar a articulação de dispositivos da rede inter-setorial (saúde, educação, assistência social, cultura e lazer, esporte, trabalho, etc.) de forma integrada ampliando as possibilidades de reinserção social e compartilhando a responsabilidade pelo paciente;
- Promover educação permanente dos profissionais do Sistema Único de Saúde do Estado de Goiás, SUS, bem como da rede inter-setorial, instrumentalizando-os para oferecer cuidados qualificado e efetivo a saúde do usuário de crack, álcool e outras drogas, contribuindo e favorecendo o atendimento integral no Estado;
- Produzir e disponibilizar informações sobre direitos sociais e individuais dos pacientes, acesso a programas de prevenção e tratamento disponíveis na RAPS, favorecendo a cidadania e a inclusão social dos pacientes;
- Fomentar a pesquisa na área de epidemiologia, prevenção, tratamento e reabilitação aos usuários de crack, álcool e outras drogas em parceria com as Instituições de Ensino Superior do Estado de Goiás e outras interessadas.

## **PERFIL DO HOSPITAL**

O CREDEQ Jamil Issy busca atender a crianças, adolescentes, adultos, idosos, gestantes, puérperas que necessitem de tratamento de alta complexidade, devido a grave comprometimento biopsicossocial pelo uso de crack, álcool e outras drogas, para os quais os recursos extra hospitalares se mostrarem insuficientes no momento. O tratamento está dividido em duas modalidades, sendo:

- Modalidade ambulatorial: crianças, adolescentes, adultos, idosos, gestantes, puérperas.
- Modalidade internação: adultos, idosos gestantes, puérperas e adolescente masculino.

## **GESTÃO**

### **GESTÃO DAS FINANÇAS**

#### **1. GESTÃO**

É de competência da Gerência Financeira com anuência da Superintendência Executiva, decidir sobre os pagamentos e gastos ocorridos em todos os setores e gerências da Unidade, conforme demonstramos na planilha abaixo:

**PLANILHA FINANCEIRA NOVEMBRO 2021**

**SALDO ANTERIOR**

<b>CONTA</b>	<b>NOVEMBRO</b>	<b>ANUAL</b>
Caixa Econômica Federal C/C 2752-0	R\$ -	R\$ 2.550.873,11
Aplicação Caixa Econômica Federal C/A 2752-0	R\$ 959.650,36	R\$ 10.764.324,63
Poupança Caixa Econômica Federal C/P 85504-7	R\$ 5,83	R\$ 63,39
Caixa	R\$ -	R\$ -
<b>Total do Saldo Anterior</b>	<b>R\$ 959.656,19</b>	<b>R\$ 13.315.261,13</b>

**ENTRADAS EM CONTA CORRENTE**

Repasse	R\$ 2.294.655,86	R\$ 23.005.670,76
Rendimentos sobre Aplicações Financeiras	R\$ 5.951,33	R\$ 21.016,73
Recuperação de Despesas	R\$ 129.709,51	R\$ 1.084.411,59
Aporte Caixa	R\$ 2.933,33	R\$ 33.027,25
Receitas não Governamentais (Doações)	R\$ -	R\$ -
<b>Total Entradas</b>	<b>R\$ 2.433.250,03</b>	<b>R\$ 24.144.126,33</b>
<b>Disponível no Mês</b>	<b>R\$ 3.392.906,22</b>	<b>R\$ 37.459.387,46</b>

**SAÍDAS**

Despesas com Pessoal	R\$ 1.399.465,36	R\$ 9.976.856,95
Serviços	R\$ 155.055,21	R\$ 3.911.692,97
Materiais	R\$ 315.121,12	R\$ 1.443.851,66
Investimentos	R\$ -	R\$ -
Concessionárias (Água, Luz e telefonia)	R\$ 21.293,56	R\$ 217.275,19
Tributos, taxas e Contribuições (Folha)	R\$ 14.610,05	R\$ 806.425,80
Rescisões Trabalhistas	R\$ 70.596,42	R\$ 448.315,54
Aporte de caixa - (Fundo Fixo)	R\$ 2.933,33	R\$ 33.027,25
Encargos Sobre Folha de Pagamento	R\$ 692.374,21	R\$ 7.275.602,80
Encargos Sobre Rescisão trabalhista	R\$ 42.761,78	R\$ 167.730,11
Devolução de Bloqueio Judicial	R\$ -	R\$ -
<b>TOTAL DE SAÍDAS</b>	<b>R\$ 2.714.211,04</b>	<b>R\$ 24.280.778,27</b>
<b>SALDO FINAL</b>	<b>R\$ 678.695,18</b>	<b>R\$ 13.178.609,19</b>



## 2. ATIVIDADES

O sistema de Controle de Gastos visa propiciar ao CREDEQ um instrumento básico para elaboração, planejamento e controle, especificamente quanto à:

- Elaboração da previsão de gastos decorrentes da implementação de ações previstas no Quadro de Metas e Indicadores do Contrato de Gestão;
- Execução do Controle de Gastos;
- Elaboração de relatórios gerenciais, analisando as necessidades de reformulação no planejamento de gastos conforme planejamento estratégico;
- Envio para SES prestação de contas D+1 diariamente no sistema SIPEF;
- Encaminhamento, dia primeiro de cada mês, extratos bancários para CAC e Contabilidade;
- Encaminhamento, dia primeiro de cada mês, relatório de estoque do almoxarifado e farmácia para a contabilidade;
- Envio todo dia 20 de cada mês, prestação de contas mensal no sistema SIPEF;
- Envio até dia 20 de cada mês, Kit contábil para CAC e para Secretaria Geral;
- Envio até dia 25 subsequente de cada bimestre, planilha com resumo bimestral sintético das Contas Financeira/Contábil, bem como cópia dos balancetes nesse período.

## GESTÃO PATRIMONIAL

### 1. GESTÃO

Realização de atividades do patrimônio no mês de novembro:

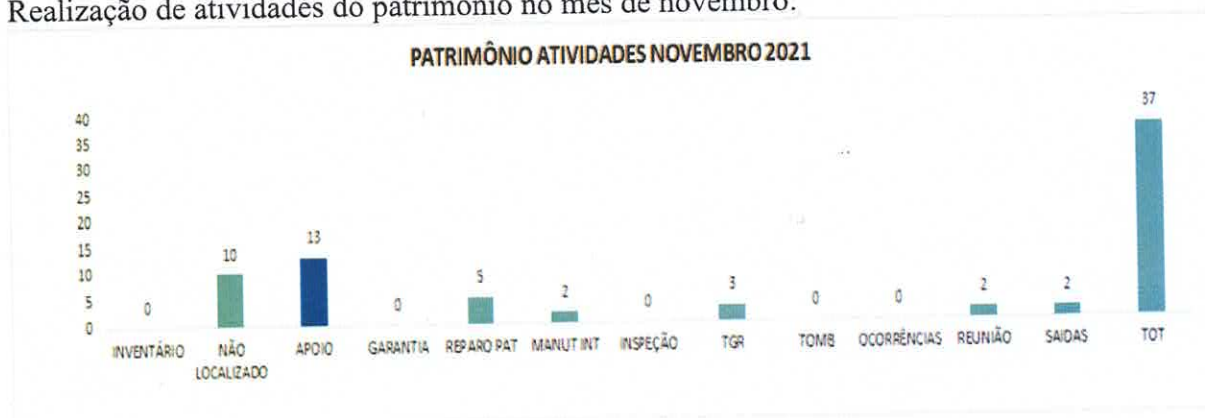

#### Objetivos da gestão Patrimonial

- Cumprir o que consta em nosso contrato de Gestão de modo que todos os móveis e equipamentos estejam em perfeitas condições de uso;
- Manter o inventário atualizado a fim de atender qualquer solicitação dos órgãos fiscalizadores, SES-GO.

Compreendemos que cumprindo estas demandas conseguimos auxiliar todos os profissionais a ter um melhor desempenho em suas funções e prestarem atendimento de melhor qualidade aos pacientes.

## 2. ATIVIDADES REALIZADAS EM NOVEMBRO DE 2021

- Acionamento de manutenção interna – serviços de reparos com bens imobilizados repassados para empresa terceirizada de manutenção;
- Saídas externas – demandas com patrimônio da Secretaria de Saúde;
- Visita ao HDT para verificar o arquivo deslizante disponibilizado;
- Inspeção de danos ao patrimônio junto à equipe de manutenção;
- Ocorrências – incidentes com bens;
- Sindicâncias – incidentes com bens;
- Atualização da planilha de aquisição de bens – prestação mensal enviada para prestação de contas.

## GESTÃO DE PESSOAS

### ➤ GESTÃO

- Índice de Turnover – novembro 2021

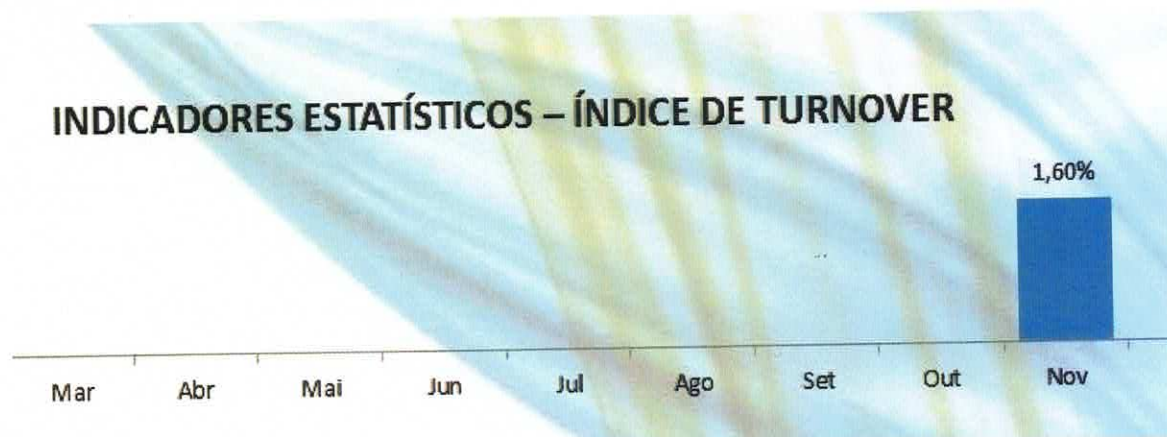

## 1. ATIVIDADES

- Admissão e rescisão de colaboradores;
- Processamento de férias e da folha de pagamento;
- Conferência e acompanhamento de exames admissionais, demissionais e periódicos;
- Encaminhamento de documentos a pagar para o Financeiro;
- Aquisição de vale transporte e atendimento aos colaboradores;
- Integração de novos colaboradores.

## GESTÃO DE MATERIAIS

### 1. GESTÃO

- Comparativo de estoque do almoxarifado

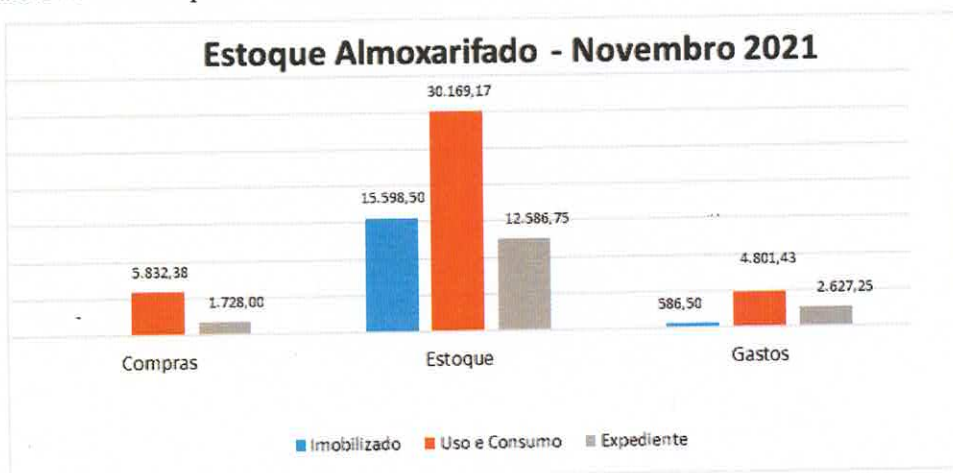

- Comparativo do estoque da farmácia – materiais e medicamentos de uso do paciente

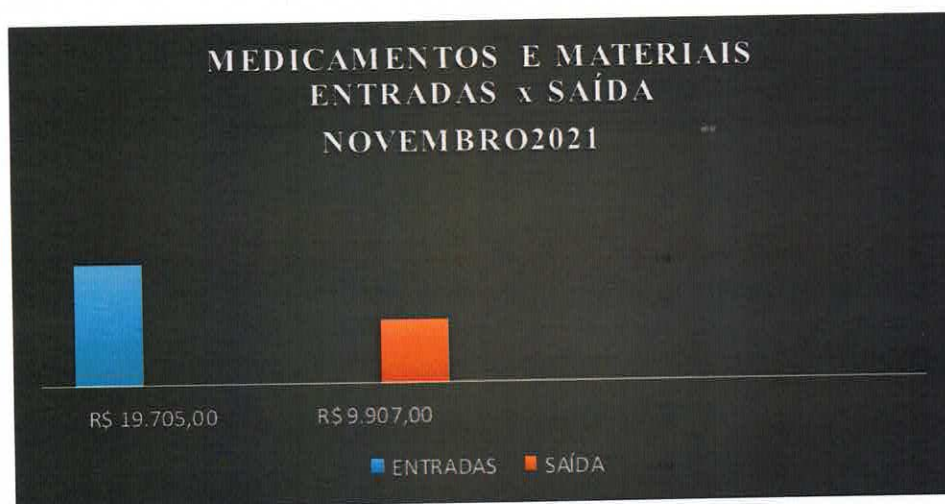

- Identificação da produção de Kits de medicamentos

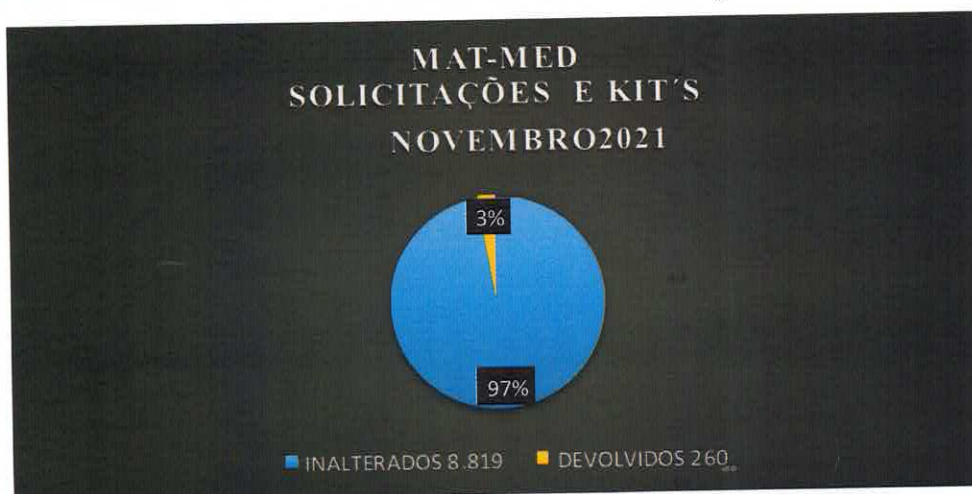

**OBS:** As devoluções ocorrem nos casos em que pacientes recebem alta antes do programado; seja alta melhorada, administrativa ou por abandono.



## 2. ATIVIDADES

- Montagem de kits de medicamentos segundo prescrições médicas: monta-se para cada paciente um kit de medicação diário. Dentre a montagem de kits, incluem-se alterações de acordo com a necessidade de cada paciente solicitadas à farmácia mediante prescrição médica;
- Unitarização de comprimidos: a farmácia fraciona os comprimidos, colocando cada comprimido em embalagem separada, identificados com etiqueta de código de barras, descrição do medicamento, data de validade e lote da medicação. Esse serviço é a base para a confecção de kits e dispensação de medicamentos de forma unitarizada;
- Aquisição e recebimento de medicamentos e materiais;
- Organização de estoque e prateleiras;
- Troca de todas etiquetas com código de barras do sistema MV;
- Dispensação de medicamentos avulsos segundo prescrições médicas;
- Devoluções de medicamentos;
- Dispensação de materiais segundo necessidade da clínica;
- Conferência e contagem de estoque;
- Solicitação de compras de materiais e medicamentos segundo a necessidade da clínica e controle de estoque;
- Registro de temperatura;
- Conferência e entrega de kits junto à equipe de enfermagem;
- Elaboração de relatórios de intercorrências e erros de medicação para o núcleo de segurança do paciente - NSP;
- Serviço de controle de infecção relacionada ao uso de antimicrobianos;
- Atualização de livros de registro de medicamentos, segundo a RDC 344.

## GESTÃO DE INFRAESTRUTURA

### 1. GESTÃO

A gestão de infraestrutura atua com a realização de manutenções preventivas e corretivas, além de obras e melhoramentos na infraestrutura.

### 2. ATIVIDADES

Foram realizadas manutenções preventivas e corretivas em todas as áreas do CREDEQ, como:

- **Preventivas:**

- Manutenção preventiva nos armários;
- Revisão nas partes elétricas;

- Manutenção de ar-condicionado;
- Manutenção na ETE;
- Limpeza nas caixas sinfonadas;
- Manutenção dos bebedouros e filtros.
- **Corretivas:**
  - Reparo na rede hidráulica;
  - Troca de lâmpadas;
  - Conserto de portas;
  - Reparo no sistema hidráulico;
  - Desentupimento de vaso sanitário;
  - Manutenção no purificador de água;
  - Passagem de cabos para internet;
  - Pintura nos banheiros da recepção central e núcleo D.

## GESTÃO DE LOGÍSTICA

### 1. GESTÃO

- Processos de compras realizados durante o mês de novembro:

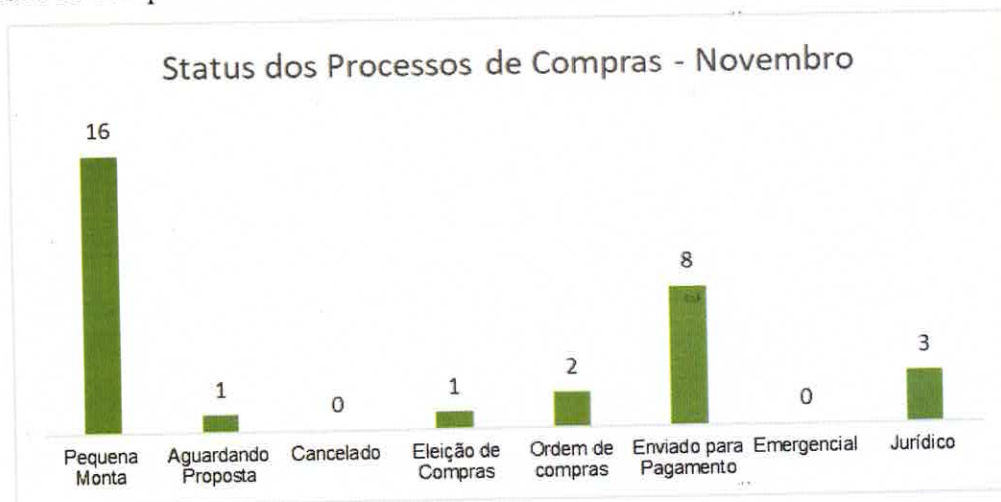

### 2. ATIVIDADES

- Elaboração de editais de compras;
- Publicação de editais e recebimento de cotações;
- Justificar processos que não atingiram as exigências;
- Prorrogação no site caso houver necessidade de justificativa;
- Fazer cotações e buscar fornecedores;
- Análise de documentações das empresas;



- Solicitação de regularização de documentação de fornecedores;
- Análise cotações e eleger a melhor proposta;
- Encaminhar processo para o jurídico;
- Atender às solicitações de correção por parte do jurídico;
- Anexar parecer ao processo;
- Cadastrar fornecedores;
- Emitir ordem de compras e recolher assinaturas;
- Verificar aprovação de ordem de compra e publicar;
- Entrar em contato com o fornecedor;
- Encaminhar cópia da ordem de compra para farmácia quando for medicamentos e materiais hospitalares;
- Encaminhar cópia da ordem de compra para almoxarifado;
- Anexar nota fiscal ao processo e encaminhar para o financeiro;
- Cotações de processos emergenciais;
- Publicação de eleições e contratos;
- Encaminhamento de processos de compras para aprovação;
- Finalização de processos de compras e contratos;
- Anexar contrato ao processo de compras e encaminhar ao financeiro;
- Gestão do Transporte de pacientes e administrativo.

## GESTÃO OPERACIONAL

### 1. GESTÃO

- Índice do resultado Financeiro – novembro 2021

#### Índice do resultado financeiro - Novembro 2021



- Demonstrativo do valor gasto com pessoal – novembro de 2021

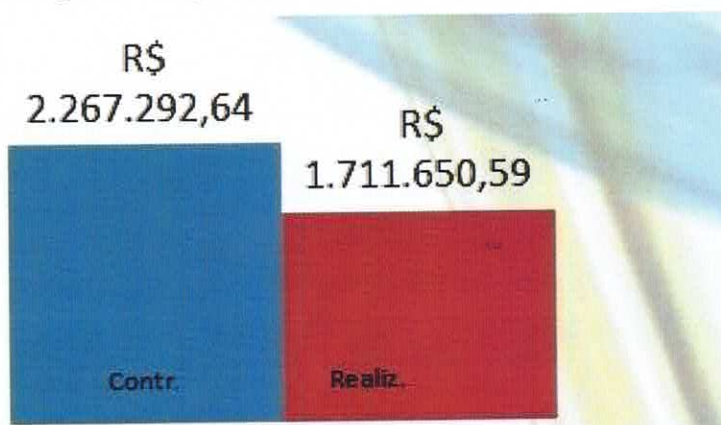

- Demonstrativo do percentual de custo com pessoal – novembro de 2021

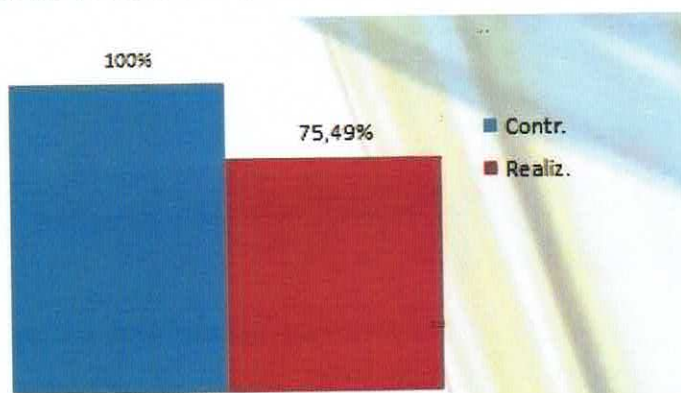

## ATIVIDADES

### CIRCUITO DE PALESTRAS CREDEQ MÊS DE NOVEMBRO



O Departamento de Ensino e Pesquisa do CREDEQ oferece frequentemente capacitações aos colaboradores e terceirizados da unidade.

Na sexta-feira, dia 05, ocorreu a exposição: Infecções sexualmente transmissíveis com foco em sífilis; diagnóstico, tratamento e conduta, e foi conduzida pela médica infectologista, Lissa

Rodrigues Machado da Silva, do Hospital de doenças tropicais (HDT). Esta palestra se deu em decorrência da identificação do aumento dos casos de sífilis entre os pacientes verificados no teste rápido, os pacientes do CREDEQ realizam uma bateria de exames assim que ingressam na unidade, o objetivo foi de capacitar a equipe técnica, principalmente médicos e enfermeiros com foco em diagnóstico e tratamento medicamentoso. Sífilis é uma Infecção



Sexualmente Transmissível (IST), pode apresentar várias manifestações clínicas e diferentes estágios, porém é curável.



E na terça-feira, dia 09, aconteceu a palestra: Transtorno do Espectro do Autismo-Compreensão e Tratamento, com a Médica pediatra Ana Márcia Guimarães, do Órion Business & Health Complex, entre os temas abordados esteve os sinais para identificar crianças que possuem algum nível do espectro, como déficit de

interação social, baixo contato ocular e deficiência no olhar sustentado, apresentar pouca ou nenhuma vocalização, entre outros. A estimulação precoce irá possibilitar que o indivíduo alcance o ápice do seu potencial de desenvolvimento, informou a Ana Márcia Guimarães. De acordo com o Ministério da Saúde a intervenção é definida como precoce quando acontece na primeira infância entre 0 e 6 anos de idade.

### **COLABORADORES DO CREDEQ PASSAM POR CAPACITAÇÃO PARA EVITAR ACIDENTES COM PERFUROCONTANTES**



O CREDEQ ofereceu aos seus colaboradores na terça-feira, dia 09, a palestra: Fluxo de Acidentes com Perfurocortantes, ministrada pela enfermeira Mariene Miranda Barbosa.

Os materiais perfurocortantes são objetos com partes rígidas, agudas que possuem fios de corte capazes de perfurar ou cortar, como agulhas, lâminas, pinças, seringas, vidros, entre outros. Capacitações como esta, visam qualificar nossos colaboradores reduzindo a probabilidade de efetivação de uma ocorrência não

desejada. Mariene apresentou o fluxo de atendimento para acidentes de trabalho com exposição à fluidos biológicos.

Uma medida de extrema importância para evitar tais acidentes é o descarte adequado destes materiais. Segundo a ANVISA (Agência Nacional de Vigilância Sanitária), os materiais perfurocortantes precisam ser descartados separados do restante do lixo hospitalar, para que o despojo seja feito de forma segura, armazená-los em recipientes que não perfuram. Além



disso, é importante identificá-los com o símbolo do risco biológico e com o aviso de que aquele recipiente contém materiais perfurocortantes.

## CREDEQ FORMA PROFISSIONAIS NA ÁREA DA SAÚDE



O CREDEQ está formando profissionais na área da saúde. Entre os alunos estão os acadêmicos do sexto período do curso de Medicina (Internato), da Universidade de Rio Verde (UniRV), campus Aparecida de Goiânia, assim como discentes da Residência Médica em Psiquiatria, do Hospital Alberto Rassi – HGG.

Atualmente, nove alunos do 6º ano (12º período de Medicina) da UniRV, cujas atividades atendem à solicitação da própria universidade, são acompanhados pela gerente médica do CREDEQ, médica psiquiatra Mariana Veiga Cruzeiro. Eles estão no campo de estágio. O grupo tem aulas teóricas e práticas.



Elas consistem em aulas expositivas sobre psiquiatria de um modo geral, com foco específico em procedimentos relacionados ao tratamento da dependência química, assim como atendimento ambulatorial e casos clínicos de pacientes internados. Acompanhados por sua preceptora, eles treinam, três vezes por semana, entre 13h30

e 17 horas, nas segundas-feiras, e entre 8 horas e meio dia, todas as quartas e quintas-feiras. O estágio tem duração de três semanas.

Os residentes do HGG, por sua vez, são orientados pelo diretor técnico do CREDEQ, médico psiquiatra Danilo Fiorotto. Os educandos, além das aulas teóricas, participam, na prática, dos atendimentos e da evolução dos pacientes. Para esse público, é dispensado conhecimento na área da Dependência Química.

O CREDEQ oferece atendimento pioneiro no Brasil referente ao tratamento de dependentes químicos, contando com equipe multidisciplinar, composta por multiprofissionais de dez áreas da saúde (odontologia, farmacêutico, psicólogo, enfermeiro, nutricionista, musicoterapeuta, assistente social, terapeuta ocupacional, educador físico e técnico em enfermagem).



## PACIENTES DO CREDEQ PARTICIPAM DE QUALIFICAÇÃO COM PALHA DE MILHO



As internas do CREDEQ participaram entre os dias 9 e 12 de novembro, do curso Artesanato em Palha de Milho. A qualificação foi coordenada pelo Departamento de Reinserção Social em parceria com o Serviço Nacional de Aprendizagem Rural, SENAR/GO, e foi ministrado pela professora Márcia Suriano.

O curso com duração de 32 horas é o primeiro de quatro módulos, sendo o segundo a produção de móveis, o terceiro a de bolsas naturais e o quarto de flores esqueletizadas. A



formação visa desenvolver a habilidade de produção de peças de artesanato usando a palha de milho. Márcia comentou que a atividade além de terapêutica pode se converter em fonte geradora de renda e elogiou a boa adesão e participação das pacientes.

Esta qualificação compreende uma parceria entre o CREDEQ, Sindicato Rural de Goiânia, sistema FAEG e SENAR/GO, que oferece 206 cursos diversos e gratuitos.

### CIPA, DEFINIDOS OS ELEITOS PARA COMISSÃO 2021/2022



Os representantes eleitos em votação aberta da Comissão Interna de Prevenção de Acidentes (CIPA), gestão 2021/2022 do CREDEQ realizada entre 10 e 12 de novembro, tiveram seus nomes divulgados. Cento e trinta e nove colaboradores depositaram seus votos na urna, elegendo para a cota funcional, Reginaldo Filho

Assis Conrado, Zilmar Alves de Almeida, Fabio Junior Santos Silva, Polyana Rodrigues da Rocha, e como suplentes José Aparecido Contes, Leane Teixeira Souza e Carlos Felizardo de Carvalho Neto.

Referente a cota Patronal, foram indicados como titulares, Cleydson Carlos de Lima, Fabiano Oliveira Duarte, Francisco de Assis Gomes Barros, Olímpio Teodoro Rosa Junior, e como



suplentes Diego Silva Nascimento de Oliveira, Beatriz de Fatima da Costa Vieira e Anísia Aparecida Marques da Silva.

Nossos cumprimentos aos eleitos, desejamos que a atual equipe da CIPA dê continuidade ao exemplar trabalho que vem sendo prestado ao longo dos últimos anos, oferecendo sempre segurança e melhores condições de trabalho aos nossos colaboradores, bem como aos visitantes e pacientes, atuando na identificação e prevenção de acidentes e disfunções decorrentes do trabalho.

### **HORTA TERAPÊUTICA E PROFISSIONALIZANTE DO CREDEQ**



O projeto terapêutico do CREDEQ oferece aos seus internos a capacitação para o cultivo de legumes e hortaliças, os alimentos lavrados pelos próprios pacientes, são oferecidos aos seus parentes durante as visitas, enriquecem as suas refeições e são comercializados dentro da unidade para os colaboradores, o valor arrecadado é reinvestido na manutenção do projeto.

A produção atual conta com quatro variedades de alface: americana, crespa, manteiga e bailarina, além de rúcula, espinafre, rabanete e cheiro verde, todos cultivados pelos pacientes



do CREDEQ. A Terapeuta ocupacional e supervisora multiprofissional do CREDEQ Bárbara Lima, comenta que a atividade está repleta de benefícios pois promove a melhoria da autoconfiança, autoestima, aumenta a capacidade de concentração e observação, estimula o desenvolvimento de uma série de novas habilidades, a exemplo: o aprimoramento da percepção sensorial,

promove disciplina e organização quanto a divisão de tarefas, desenvolve relacionamentos interpessoais, além de auxiliar na redução de quadros de ansiedade. Além dos inúmeros benefícios terapêuticos, outro aspecto benéfico que se destaca é a qualificação profissional que a atividade promove aos pacientes, visando o retorno e permanência dos mesmos ao mercado de trabalho, intencionando a geração de renda.



## PALESTRA NOVEMBRO AZUL: SAÚDE DO HOMEM

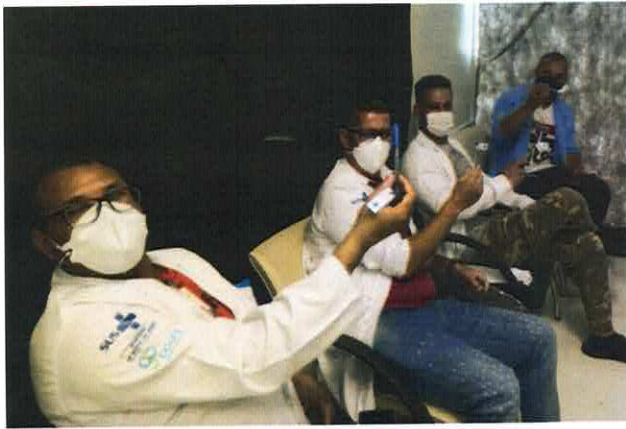

O CREDEQ realizou na manhã da segunda-feira, dia 22, a palestra Saúde do Homem, em alusão a campanha Novembro Azul, mês mundial de combate ao câncer de próstata, a palestra foi conduzida pela enfermeira especialista em saúde pública, Nara Borges.

O tom cômico, marca registrada de suas palestras esteve presente mais uma vez, o discurso irreverente serviu de cabo condutor para abordar temas sérios e que merecem a devida atenção dos homens, o câncer de próstata é o segundo tumor com maior incidência entre os homens, perdendo apenas para o câncer de pele, estudos apontam que um a cada seis homens terá câncer de próstata em algum momento da vida.

A próstata é uma glândula presente apenas nos homens, localizada na parte baixa do abdômen, é um órgão pequeno, tem a forma de maçã e se situa logo abaixo da bexiga e à frente do reto (parte final do intestino grosso). Estima-se que por ano mais de 65 mil novos são identificados no Brasil. O surgimento desse câncer é mais comum em homens de ascendência africana ou com mais de 65 anos, porém nos últimos anos o alerta de risco reduziu para quem tem 50 anos e para quem possui histórico familiar.

A exposição incentivou os homens presentes a procurarem um especialista e manter as avaliações periódicas atualizadas, as chances de recuperação chegam a 90% quando a doença é diagnosticada precocemente. Nara Borges destacou alguns sintomas que podem acusar anomalias na próstata, fique atento aos sintomas: sensação de que sua bexiga não se esvaziou completamente e ainda persiste a vontade de urinar, dificuldade para interromper o ato de urinar, urinar em gotas ou jatos sucessivos, necessidade de fazer força para manter o jato de urina, vontade incontrolável de urinar, mesmo quando a bexiga não está cheia, sensação de dor na parte baixa das costas ou na pélvis (abaixo dos testículos), problemas em conseguir ou manter a ereção, sangue na urina ou no esperma (esses são casos muito raros), dor durante a passagem da urina ou nos testículos, ejaculação dolorida, dor lombar, na bacia ou nos joelhos, sangramento pela uretra.

## **EQUIPE DE ENFERMAGEM DO CREDEQ RECEBE CAPACITAÇÃO SOBRE CONTROLE DE HEMORRAGIAS**



Os profissionais da equipe de enfermagem do CREDEQ participaram da capacitação: Stop The Bleed, voltada ao controle de hemorragias em ações de primeiros socorros, a palestra foi ministrada por Felipe Melo, médico plantonista da unidade, dia 25.

A hemorragia é considerada, hoje, uma das maiores causas de morte evitáveis por trauma, estudos apontam que faz tantas vítimas quanto casos de afogamentos e queimaduras, o que reforça a importância da prioridade em realizar a contenção do sangramento. A capacitação reforçou que a primeira medida a ser tomada deve ser estancar o sangramento da vítima e aguardar a chegada de atendimento especializado.

O uso de torniquetes é uma técnica muito usada na contenção de sangramentos, porém requer conhecimento para aplicação correta das manobras, técnicas de aplicação abordadas no evento, equipamentos adequados, utensílios que podem atender a demanda em situações adversas, caso não haja kit de primeiros socorros disponível, contudo Felipe Melo, orientou que o mais indicado é a compressão do local com material adequado, higienizado, até que o socorro especializado chegue.

Para atender aos profissionais da equipe de enfermagem que não estavam escalados nesse plantão, a palestra Stop The Bleed, será reapresentada no próximo dia 2 de dezembro, às 10 horas, na sala de treinamento do ambulatório infanto-juvenil.

## **PACIENTES PARTICIPAM DE PALESTRA SOBRE O NOVEMBRO AZUL**



unidade Solange Tavares.

Em adesão à campanha do Novembro Azul, movimento de conscientização sobre os cuidados com a saúde masculina, especialmente na prevenção do câncer de próstata, o CREDEQ promoveu aos pacientes em regime de internação a palestra: Saúde do Homem, ministrada pela enfermeira da



Esta capacitação foi ofertada aos colaboradores na semana passada e agora por ação da equipe de supervisão multiprofissional foi ofertada aos pacientes, além das enfermidades que podem ser desenvolvidas na próstata, algumas delas evoluindo para o câncer, os pacientes foram informados sobre uma série de enfermidades que podem ser evitadas com adesão a práticas saudáveis, como a higienização correta dos órgãos genitais, no Brasil cerca de 1010 pênis são amputados por ano, proveniente da falta de higiene.



O câncer de próstata é o segundo de maior incidência entre os homens no Brasil, ficando atrás apenas do câncer de pele, estudos apontam que a cada seis indivíduos um irá desenvolver esse tumor, segundo o Ministério da Saúde existe uma série de fatores associados como fatores de risco, entre eles, sobrepeso, obesidade,

histórico familiar e idade avançada, a cada dez homens diagnosticados com câncer de próstata, nove têm mais de 55 anos. Manter os exames atualizados é fundamental para identificação precoce da doença, que quando tratada de forma prematura aumenta a chance de cura em 90% dos casos.

## **GESTÃO DA SEGURANÇA**

### **1. GESTÃO**

O Vigilante Patrimonial é o profissional responsável por zelar pela guarda do patrimônio, promovendo e preservando a segurança dos pacientes e colaboradores, além de acompanhar a entrada e a saída de pessoas dentro da instituição. É responsável por executar rondas nas dependências da empresa, áreas comuns, identificando qualquer movimento suspeito e tomando as medidas cabíveis, agindo preventivamente para evitar incêndios, roubos, entrada de pessoas estranhas e outras anormalidades, controlar fluxo de pessoas encaminhando aos lugares desejados, assegurar que as áreas de acesso a unidade estejam devidamente fechados, ser cordial no atendimento pessoal e demais atividades pertinentes à função, assim como, possuir habilidade em lidar com público.

### **2. ATIVIDADES**

Descrição dos serviços contratados e realizados pela equipe de segurança:

- Agir de forma preventiva para garantir a segurança física das pessoas e patrimonial;

- Manter a vigilância na área das instalações do CREDEQ;
- Providenciar a abertura e o fechamento das vias de acesso ao CREDEQ, nos horários estabelecidos;
- Controlar o acesso de funcionários, pacientes e públicos em geral;
- Cobrar o uso de crachá e/ou identificação oficial dentro da unidade;
- Estabelecer, manter atualizadas e fazer cumprir as rotinas pré-estabelecidas no Procedimento Operacional Padrão;
- Fazer a triagem, o registro e o encaminhamento de veículos, de acordo com as normas de entrada, saída e movimentação na área do CREDEQ;
- Controlar o acesso a chaves e movimentação de patrimônio dentro da unidade;
- Elaborar relatórios de atividades, encaminhando-os à chefia imediata para apreciação.

#### **DADOS ESTATÍSTICOS DA ÁREA DE SEGURANÇA EM NOVEMBRO:**

<b>Descrição</b>	<b>Total</b>
Alteração com paciente no ambulatório/Apoio operacional	0
Cumprimento de mandado de prisão	0
Escolta prisional/ambulatório	1
Furto na unidade/ambulatório	0
Homicídio dentro da unidade	0
Invasão na unidade	0
Lesão corporal ou grave ameaça	0
Reclamação/Ouvidoria	0
Roubo na unidade/ambulatório	0

### **GESTÃO AMBIENTAL**

#### **AÇÕES DE NOVEMBRO 2021**

- Fiscalização e orientação contínua dos descartes de EPI's pelos profissionais da unidade;
- Acompanhamento do processo de limpeza das caixas de gordura das UTR's (Unidades Terapêuticas Residenciais);
- Acompanhamento do processo de limpeza da ETE (Estação de Tratamento de Esgoto);
- Identificação de lixeiras.

### **ENSINO E PESQUISA**

#### **1. GESTÃO**

- Reunião com equipe técnica;
- Levantamento e apontamento em forma de relatório de estatística de buscas ativas realizadas pela equipe multiprofissional no ano de 2021;
- Reunião com a contabilidade e jurídico para tratativas da Certificação CEBAS;



- Reunião na Casa de Conselho Municipais de Aparecida de Goiânia, para fins de informação sobre inscrição do CREDEQ/ABEVIDA;
- Envio do Plano de Trabalho da Secretaria de Estado para o Secretário Geral do CREDEQ para regularização do recebimento de emenda parlamentar;
- Reunião híbrida com Diretoria e servidores para saber sobre sistemas de informação necessários para o CEBAS;
- Planejamento das ações a serem desenvolvidas.

## 2. ATIVIDADES

### • Residência

- atendimentos realizados residentes/internos/Dr. Cláudio Reimer – 46 atendimentos;
- atendimentos realizados residentes/Dr. Danilo Fiorotto – 18 atendimentos;
- Aulas/temas discutidos:
  - O paciente com experiência diferente;
  - Discussão do artigo com R1: “Association of cannabis use in adolescent and risk of depression, Anxiety and suicidality in Young adulthood: A systematic review and meta – analysis” (GOBBI G. et al, 2019) e “Cannabis, schizophrenia genetic risk and psychotic experiences: A cross-sectional study of 109.308 participants from uk biobank” (WAINBERG M., et al, 2021);
  - Discussão do artigo com R1: “ As políticas públicas sobre a legalização da maconha: uma discussão baseada em evidências” (LUCENA, W. F., et al, 2012) e discussão com os R3 do capítulo 12 do livro: “The Psychiatric Interview for differential diagnoses” (JANSSON L., et al, 2016);
  - Discussão com R3 do artigo: “Differentiating bipolar II disorder from personality – based dysregulation disorders” (PARIS, J., et al., 2015) e discussão com R1 do artigo” The Current State of Pharmacological Treatments for Cannabis Use Disorder and Withdrawal” (BREIZING, C. A., et al., 2018);
  - Discussão com R1 do artigo: “Pharmacotherapeutic Strategies for Treating Cocaine Use Disorder – What do we have to offer? (BRANDT. L. et al., 2021) e discussão com R36 do artigo: “Competing Theories of Borderline Personality Disorder” (GUNDERSON, F. G., et al., 2018).

### • Estágio

- Recebimento e organização da 18ª turma de internato de medicina, 7 alunos UNIRV (aulas remotas);
- Recebimento e organização da 14ª turma de internato de medicina, 8 alunos UNIFAN;

- Recebimento e organização da 15ª turma de internato de medicina, 5 alunos, UNIFAN;
- Ambientações, entrega de crachás e documentações;
- Finalização de rodízios de turmas de internato;
- Recebimento de dois estagiários do curso de nutrição;
- Recebimento de três estagiários de psicologia;
- Recebimento de um estagiário de assistência social;
- Finalização de rodízio de estágio – assistência social.

- **Pesquisa**

- Políticas Públicas em relação ao uso de Drogas: Estudo de caso do Centro Estadual de Referência e Excelência em Dependência Química Professor Jamil Issy- Unidade Aparecida de Goiânia;
- Continuidade da pesquisa: Suicídio e abuso de substância entre indígenas brasileiros: Uma revisão sistemática. Participantes: Dr<sup>a</sup>: Yassuê Inuzuka e Dr. Claudio Henrique Ribeiro Reimer;
- Criação do projeto para aumento da produção de trabalhos científicos (publicação de banners) de residentes e internos de medicina do CREDEQ.

- **Visita técnica**

- Recebimento e organização de turmas para visita técnica – alunos.

- **Relatórios e Outros**

- Construção do relatório gerencial de novembro - 2021;
- Construção do relatório de monitoramento e avaliação dos estágios;
- Construção do relatório de monitoramento e avaliação de estágio - internato;
- Construção do relatório de monitoramento e avaliação da residência médica.

- **Capacitação Técnica**

- Realizado contato com o serviço de atendimento às vítimas de violência sexual do Hospital Materno Infantil;
- Desenvolvimento do curso sobre o Programa de Tabagismo;
- Realização da capacitação com o tema: Protocolo de Intervenção no tratamento de IST's focadas na equipe de enfermagem, medicina e multiprofissional. Ministrada pela Dra. Lissa R. Machado do HDT;
- Realização de capacitação com o tema: Transtornos de desenvolvimento infantil (TEA), focada na equipe multiprofissional (ambulatório e internação). Ministrada pela profissional Dra. Ana Márcia Guimarães.



## CONSIDERAÇÕES FINAIS

O referido relatório Gerencial e de Atividades tem como objetivo registrar o histórico de ações planejadas e realizadas pela equipe do CREDEQ Aparecida de Goiânia – Prof. Jamil Issy.

Aparecida de Goiânia, 23 de dezembro de 2021.

Danilo Fiorotto Campos  
Diretor Técnico

Danilo Fiorotto Campos  
Diretor Técnico  
CREDEQ  
23/12/21

Saete Maria de Sousa Reis  
Superintendente Executiva