

**CREDEQ**

CENTRO ESTADUAL DE REFERÊNCIA  
E EXCELÊNCIA EM DEPENDÊNCIA QUÍMICA  
UNIDADE APARECIDA DE GOIÂNIA - PROF. MARCEL ISSY



SECRETARIA  
DE ESTADO DA SAÚDE



**GOVERNO  
DE GOIÁS**

# RELATÓRIOS GERENCIAIS E DE ATIVIDADES

Centro Estadual de Referência e  
Excelência em Dependência Química –  
CREDEQ - 2018

Aparecida de Goiânia, 2018

Relatório aprovado pelo conselho de administração no dia 08.05.2019.

## Sumário

APRESENTAÇÃO.....	5
Estrutura Organizacional.....	7
<b>DIRETORIAS.....</b>	<b>7</b>
<b>ASSESSORIAS.....</b>	<b>7</b>
<b>GERÊNCIAS.....</b>	<b>8</b>
ESTRUTURA FISICA DAS ATIVIDADES REALIZADAS PELO CREDEQ.....	9
AÇÕES PLANEJADAS PARA O ANO DE 2018.....	11
Representação percentual do cumprimento das metas e mensuração dos indicadores.....	17
<b>Produção Assistencial.....</b>	<b>17</b>
<b>Indicadores de Qualidade do Contrato de Gestão.....</b>	<b>19</b>
<b>Indicadores de Desempenho e Qualidade Hospitalar.....</b>	<b>20</b>
<b>Indicadores do Planejamento Estratégico.....</b>	<b>22</b>
RELATÓRIO DE COMPOSIÇÃO E EVOLUÇÃO de Custos.....	26
ATIVIDADES VOLTADAS PARA A HUMANIZAÇÃO DA UNIDADE.....	28
<b>Colaboradores São Vacinados.....</b>	<b>28</b>
<b>Núcleo de Segurança do Paciente Apresenta Área de Risco.....</b>	<b>28</b>
<b>Enfermeiros Participam de Palestras Sobre Psicotrópicos.....</b>	<b>28</b>
<b>Serviço de Capelania é Oficializado.....</b>	<b>29</b>
<b>Fachada Padronizada.....</b>	<b>29</b>
<b>Curso de Horta para Pacientes.....</b>	<b>30</b>
<b>08 de Março.....</b>	<b>31</b>
<b>Banda CREDEQ faz Apresentação em Goianésia.....</b>	<b>31</b>
<b>CREDEQ Fecha Acordo com o CREAS.....</b>	<b>32</b>
<b>Febrat Visita CREDEQ.....</b>	<b>32</b>
<b>Cuidado é Fundamental.....</b>	<b>33</b>
<b>CREDEQ e SES divulgam serviços de atendimento à Dependência Química.....</b>	<b>33</b>
<b>Conselho da Luz da Vida aprova Contas de 2017 do CREDEQ.....</b>	<b>34</b>

<b>Funcionários do CREDEQ são vacinadas contra H1N1.....</b>	<b>34</b>
<b>Conselheiros Visitam o CREDEQ .....</b>	<b>35</b>
<b>Parceria.....</b>	<b>35</b>
<b>Pacientes Recebem um dia de Beleza no CREDEQ .....</b>	<b>36</b>
<b>Adestrador da GOPE avalia cães da TAA do CREDEQ.....</b>	<b>36</b>
<b>CREDEQ realiza parceria com ITEGO .....</b>	<b>37</b>
<b>CREDEQ de Aparecida – Novas parcerias de Reinserção.....</b>	<b>38</b>
<b>CREDEQ comemora dia das mães.....</b>	<b>38</b>
<b>CREDEQ Realiza Exposição de Camisas Esportivas .....</b>	<b>39</b>
<b>Higienização das mãos abre Semana da Enfermagem.....</b>	<b>39</b>
<b>Dia do Assistente Social é Celebrado com Lanche Especial .....</b>	<b>40</b>
<b>Pacientes do CREDEQ passam por Atendimento Odontológico .....</b>	<b>40</b>
<b>CREDEQ faz Parceria com a Seduce e Garante Educação aos Pacientes .....</b>	<b>40</b>
<b>Palestra fala sobre ataques de animais Peçonhentos .....</b>	<b>41</b>
<b>Festa Junina .....</b>	<b>42</b>
<b>Realização de Testes Rápidos.....</b>	<b>42</b>
<b>Visita do Secretário da Casa Civil de Aparecida de Goiânia .....</b>	<b>43</b>
<b>Aniversário do CREDEQ.....</b>	<b>44</b>
<b>SDE visita CREDEQ.....</b>	<b>45</b>
<b>Pesquisadores da UFG palestram sobre Controle de Infecções.....</b>	<b>45</b>
<b>CREDEQ passa a oferecer exames de DST'S na Admissão.....</b>	<b>46</b>
<b>Copa CREDEQ.....</b>	<b>46</b>
<b>Psicoeducação .....</b>	<b>47</b>
<b>CIPA do CREDEQ Realiza SIPAT 2018.....</b>	<b>47</b>
<b>Orquestra SHALLON realiza apresentação na SIPAT 2018 .....</b>	<b>48</b>
<b>Dia dos Pais .....</b>	<b>49</b>
<b>CREDEQ Inaugura Sala de Vacinação.....</b>	<b>50</b>

<b>Pacientes Recebem cuidados Estéticos .....</b>	<b>50</b>
<b>CREDEQ realiza palestra sobre aleitamento .....</b>	<b>51</b>
<b>CREDEQ Realiza 2ª semana de Psicologia .....</b>	<b>51</b>
<b>Nutricionista do CREDEQ realizam sessão matinal de Antropometria.....</b>	<b>52</b>
<b>CREDEQ realiza semana setembro amarelo.....</b>	<b>53</b>
<b>Pacientes Encenam peça de Alerta Sobre Suicídio.....</b>	<b>53</b>
<b>CREDEQ Sedia 24º Reunião da rebraensp .....</b>	<b>54</b>
<b>CREDEQ passa por Avaliação Semestral da Execução do Contrato de Gestão .....</b>	<b>55</b>
<b>36º Congresso Brasileiro de Psiquiatria .....</b>	<b>55</b>
<b>Outubro Rosa – Palestra sobre Câncer de Mama .....</b>	<b>56</b>
<b>CREDEQ aplica testes rápidos em funcionários da OI .....</b>	<b>57</b>
<b>Curso de Holericultura da EMATER .....</b>	<b>58</b>
<b>COREN da posse ao Conselho de ética do CREDEQ .....</b>	<b>58</b>
<b>Palestra sobre Terapia Ocupacional no CREDEQ .....</b>	<b>59</b>
<b>Posse da CIPA.....</b>	<b>59</b>
<b>CREDEQ passa a ser atendido pela RedeMob .....</b>	<b>60</b>
<b>Novembro Azul, a Saúde do Homem .....</b>	<b>60</b>
<b>CREDEQ faz ação de conscientização à AIDS .....</b>	<b>61</b>
<b>Entrega de troféus encerra 1º olimpíada de integração do CREDEQ .....</b>	<b>62</b>
<b>Pacientes do CREDEQ apresentam Cantada Natalina .....</b>	<b>65</b>
<b>Palestras sobre drogas lícitas e ilícitas no CREDEQ.....</b>	<b>66</b>
<b>CREDEQ encerra semana natalina com almoço especial .....</b>	<b>66</b>
<b>CONSIDERAÇÕES FINAIS .....</b>	<b>69</b>

## APRESENTAÇÃO



O Centro Estadual de Referência e Excelência em Dependência Química - CREDEQ é administrado pela Associação Comunidade Luz da Vida através do Contrato de Gestão nº 002/2014/SES/GO, celebrado com o Estado de Goiás via Secretaria Estadual de Saúde. Atualmente está em vigor o 2º aditivo ao Contrato de Gestão.

A Associação Comunidade Luz da Vida, gestora do CREDEQ Aparecida de Goiânia – Prof. Jamil Issy, possui personalidade jurídica de direito privado sem fins lucrativos, qualificada como organização social – OS, através do Decreto Estadual nº. 8.149, de 14 de abril de 2014.

O CREDEQ é o serviço de referência na atenção de usuários gravemente comprometidos pelo uso de drogas no Estado de Goiás, para os quais os recursos disponíveis nas redes municipais não tenham apresentado a devida resolutividade.

Tem como objetivo:

- Assistir aos pacientes e suas famílias bem como atividades de qualificação de profissionais da área da saúde e pesquisa sobre a temática da Dependência Química.
- Oferecer assistência à saúde de forma qualificada e humanizada.
- Disponibilizar um serviço de referência especializado com profissionais capacitados e comprometidos com o atendimento integral ao paciente;
- Atuar de forma integrada aos demais dispositivos de atendimento da Rede de Atenção Psicossocial- RAPS;
- Facilitar e proporcionar a adesão e continuidade ao tratamento, por parte do paciente e de sua família, dentro e fora do CREDEQ Prof. Jamil Issy, por meio do

acolhimento diferenciado, da escuta empática e do respeito aos direitos individuais e humanos;

- Desenvolver novas propostas de intervenção, orientadas pela abordagem biopsicossocial;
- Alcançar efetividade no tratamento e na reinserção social;
- Incentivar a articulação de dispositivos da rede inter-setorial (saúde, educação, assistência social, cultura e lazer, esporte, trabalho, etc.) de forma integrada ampliando as possibilidades de reinserção social e compartilhando a responsabilidade pelo paciente;
- Promover educação permanente dos profissionais do Sistema Único de Saúde do Estado de Goiás, SUS, bem como da rede inter-setorial, instrumentalizando-os para oferecer cuidados qualificado e efetivo á saúde do usuário de crack, álcool e outras drogas, contribuindo e favorecendo o atendimento integral no Estado;
- Produzir e disponibilizar informações sobre direitos sociais e individuais dos pacientes, acesso a programas de prevenção e tratamento disponíveis na RAPS, favorecendo a cidadania e a inclusão social dos pacientes;
- Fomentar a pesquisa na área de epidemiologia, prevenção, tratamento e reabilitação aos usuários de crack, álcool e outras drogas em parceria com as Instituições de Ensino Superior do Estado de Goiás e outras interessadas.

O CREDEQ Prof. Jamil Issy atender á crianças, adolescentes, adultos, idosos, gestantes, puérperas que necessitem de tratamento de alta complexidade, devido á grave comprometimento biopsicossocial pelo uso de crack, álcool e outras drogas, para os quais os recursos extra-hospitalares se mostrarem insuficientes no momento.

Modalidade ambulatorial: crianças, adolescentes, adultos, idosos, gestantes, puérperas

Modalidade internação: adultos, idosos, gestantes, puérperas.

## **ESTRUTURA ORGANIZACIONAL**

### **DIRETORIAS**

---

**LUIZ ANTÔNIO DE PAULA**

PRESIDENTE DA ASSOCIAÇÃO COMUNIDADE LUZ DA VIDA

**SALETE MARIA DE SOUSA REIS**

SUPERINTENDENTE EXECUTIVA DO CREDEQ

**CLEISON RODRIGUES DA SILVA**

DIRETOR GERAL

**FRANCISCO DE ASSIS QUEIROZ**

DIRETOR ADMINISTRATIVO E FINANCEIRO

**TIAGO BATISTA OLIVEIRA**

DIRETOR TÉCNICO

### **ASSESSORIAS**

---

**CARLA JORGE MONTEIRO**

ASSESSORA DE IMPRENSA E MARKETING

**DAIANNY BATISTA DIAS**

ASSESSORA DE PLANEJAMENTO

**GILMAR BESSA BARROS**

ASSESSOR DE RELAÇÕES INSTITUCIONAIS

**LEONARDO FERREIRA ARAÚJO ORNELAS**

ASSESSOR JURIDICO

**LUIS MIGUEL DA SILVA JÚNIOR**

SECRETÁRIO GERAL

**MELISSA RIBEIRO NUNES DUARTE**  
COORDENADORA DE ENSINO E PESQUISA

**LARIANA ALMEIDA ANDRADE**  
OUVIDORA

**GERÊNCIAS**

---

**CLEYDSON CARLOS LIMA**  
GERENTE DE COMPRAS E LOGISTICA

**DIEGO SILVA NASCIMENTO DE OLIVEIRA**  
GERENTE DE RECURSOS HUMANOS

**RILDO CLEMENTE SEVERINO**  
GERENTE ADMINISTRATIVO

**ADELSON ALVES DO NASCIMENTO**  
GERENTE FINANCEIRO

**JÚLIO CARLOS NOBREGA HANKES**  
GERENTE MÉDICO

**MARCUS TÚLIO KLEIN BALENA**  
GERENTE MULTIPROFISSIONAL

**MOANA SALVIANO NETO**  
GERENTE DE ENFERMAGEM



## ESTRUTURA FISICA DAS ATIVIDADES REALIZADAS PELO CREDEQ



O CREDEQ de Aparecida de Goiânia – Prof. Jamil Issy recebe pacientes encaminhados pelos Centros de Assistência Psicossocial - CAPS e Secretarias Municipais de Saúde - SMS de todo o estado, regulados através da Central de Regulação Estadual. Na data e horário agendados, é realizada a primeira avaliação pela equipe multiprofissional, composta por assistente social, psicólogo, Terapeuta Ocupacional e médico psiquiatra. Em seu primeiro contato com o paciente, o médico psiquiatra realiza completa anamnese especializada com exames psíquicos e físicos, a fim de estabelecer o diagnóstico nosológico específico, classificar o especificar de gravidade para o diagnóstico de transtornos mentais e comportamentais devido ao uso de substâncias psicoativas, assim como identificar a presença de comorbidades clínicas e/ou psiquiátricas. Se o diagnóstico principal é o de dependência de substâncias, e o paciente possuir perfil para internação e desejar a realização do tratamento para a abstinência e reabilitação psicossocial na unidade, este é encaminhado para internação voluntária. A solicitação de internação é feita via Central de Regulação Estadual e registrada no sistema TOTVS.

As atividades terapêuticas executadas no CREDEQ Prof. Jamil Issy consideram imprescindível o vínculo positivo e construtivo estabelecido entre os profissionais, os pacientes e a família, desde o primeiro contato. Esse vínculo permite atuar além do binômio saúde/doença e atuar em conformidade com a proposta da Clínica Ampliada. O Projeto Terapêutico Singular - PTS é construído de acordo com as necessidades e possibilidades do paciente, com revisão constante através das Reuniões de Equipe, isso visando a horizontalização das relações e a co-responsabilização das ações durante o tratamento.

O Projeto Terapêutico possibilita intervenções em nível Ambulatorial, em Leitos de Saúde Mental e Unidades Terapêuticas Residenciais para que os pacientes sejam atendidos em diferentes etapas e necessidades durante o tratamento.

O Programa Terapêutico do CREDEQ foi construído com base nos Princípios Básicos para Efetividade do Tratamento de Dependentes Químicos, sugeridos pelo NIDA - National Institute on Drug Abuse sediado nos EUA. Essas são diretrizes estabelecidas por pesquisadores e profissionais do governo norte-americano, com o intuito de estabelecer parâmetros consensuais quanto à abordagem e efetividade do tratamento da Dependência Química. São eles:

1. Um único tratamento não é apropriado para todos os indivíduos, as abordagens terapêuticas deverão ser individualizadas;
2. O tratamento precisa estar prontamente disponível;
3. Um tratamento eficaz atende às diversas necessidades dos indivíduos e não apenas ao uso de drogas;
4. O tratamento de um indivíduo e o PTS deve ser avaliado continuamente e modificados quando necessário para garantir que atenda às necessidades mutantes da pessoa;
5. A permanência no tratamento por um período adequado de tempo é essencial para sua eficácia;
6. Aconselhamento (individual e/ou em grupo) e as terapias psicológicas são componentes cruciais para um tratamento eficaz;
7. O uso de medicação é um elemento importante no tratamento de vários pacientes, especialmente quando combinadas com aconselhamento e as terapias psicológicas;
8. Indivíduos com transtornos mentais e dependentes de drogas devem ser tratados de maneira integrada de ambos os problemas;
9. A desintoxicação médica (por meio de medicação) é um estágio do tratamento e por si só contribui pouco para mudança, em longo prazo, do uso de droga;
10. O tratamento não precisa ser voluntário para ser eficaz;
11. O possível uso de droga durante o tratamento deve ser monitorado continuamente;
12. O Programa de Tratamento deve proporcionar condição de diagnóstico para doenças infectocontagiosas, principalmente para AIDS/HIV, Hepatite B e C, Tuberculose, acompanhado de aconselhamento sobre tratamento, prevenção e comportamentos de risco;

13. O tratamento da Dependência Química é um processo longo, podendo levar de meses a anos e exigir múltiplas estratégias de tratamento.

Além desses princípios, o Programa Terapêutico do CREDEQ inclui em sua estratégia o treinamento e desenvolvimento de três habilidades imprescindíveis para uma vida saudável:

- **Resolução de Problemas:** abordagem para ajudar o paciente a resolver problemas de seu cotidiano, tais como: escola, trabalho, família, amigos, etc. de forma assertiva. O paciente é treinado nas habilidades e técnicas de forma a aprender como lidar com as dificuldades da vida sem precisar recorrer a substâncias psicoativas.
- **Comunicação Positiva:** este pilar pretende ajudar o paciente a se comunicar de forma mais eficiente, modificando possíveis padrões negativos de comunicação.
- **Manejo das Emoções:** Esta técnica visa ajudar os pacientes a desenvolver estilos e hábitos de vida mais saudáveis e minimizar as consequências adversas geradas pelos comportamentos disfuncionais.

O Programa Terapêutico também propõe a união de metodologias efetivas, baseadas em evidências científicas e diretrizes preconizadas pela Política Nacional de Atenção às Pessoas com Sofrimento ou Transtorno Mental e com problemas decorrentes do uso de crack, álcool e outras drogas.

Essas metodologias são:

1. Equipe de referência e Técnico de Referência;
2. Reuniões de Equipes Diárias - REDI;
3. Projeto Terapêutico Singular - PTS;
4. Estratégias de Reinserção Social.

### AÇÕES PLANEJADAS PARA O ANO DE 2018

<b>Ação</b>	<b>Data de início</b>	<b>Data de Conclusão</b>	<b>Percentual de Conclusão</b>	<b>Status</b>
Revisão de contratos, glosa e aditivos contratuais	12/02/2018	30/10/2018	100%	Concluído
Análise e Revisão do Contrato de Gestão	05/02/2018	30/07/2018	100%	Concluído

Relatório aprovado pelo conselho de administração no dia 08.05.2019.

Promover o aperfeiçoamento do site, tornando-o cada vez mais adequado às necessidades das ações do CREDEQ, assim como de seus profissionais.	01/01/2018	30/10/2018	90 %	Em andamento
Desenvolvimento dos POP's da Ouvidoria	16/02/2018	09/04/2018	100%	Concluído
Criar um mural de elogios da Ouvidoria	10/12/2018	07/02/2018	100%	Concluído
Adquirir sistema de gerenciamento de processos e arquivos.	01/01/2018	01/04/2018	60%	Em andamento
Adquirir Material para execução do projeto de adequação da infraestrutura do CREDEQ	31/01/2018	30/12/2018	20 %	Em andamento
Instalar Rede Cabeada	16/02/2018	30/12/2018	20 %	Em andamento
Configuração de Switch e demais equipamentos	16/02/2018	30/12/2018	20 %	Em andamento
Realizar contratação de empresa para remodelagem e manutenção do Site	12/01/2018	22/11/2018	100%	Concluído
Realizar cobertura da Quadra de Esportes	01/01/2018	31/12/2018	0%	Não Iniciado
Realizar cobertura e aquecimento das piscinas	01/01/2018	31/12/2018	0%	Não Iniciado
Realizar adequação dos gradis	30/03/2018	30/03/2018	100%	Concluído
Implantar SPDA	31/07/2018	30/12/2018	50%	Em andamento
Implementar SDAI	28/02/2018	28/02/2018	100 %	Concluído
Implantar Rede Lógica	01/01/2018	31/12/2018	50 %	Em andamento
Realizar adequação do fechamento dos vãos dos núcleos de Terapia e do núcleo feminino	30/03/2018	30/03/2018	100 %	Concluído
Implantar sistema de reaproveitamento de água das piscinas e da chuva.	31/07/2018	30/12/2018	0 %	Não Iniciado
Adequar estrutura da Farmácia	31/07/2018	30/12/2018	0 %	Não Iniciado

Relatório aprovado pelo conselho de administração no dia 08.05.2019.

Aquisição de Aparelhos de Ar condicionado	31/03/2018	30/12/2018	0 %	Não Iniciado
Finalizar Projeto de Execução da rede Lógica	19/01/2018	19/01/2018	100 %	Concluído
Realizar processo de compras para execução da rede lógica	28/02/2018	31/03/2018	100 %	Concluído
Enviar solicitação de recurso a SES – Execução da rede lógica	31/03/2018	30/12/2018	50 %	Em andamento
Contratar empresa vencedora do processo para execução do projeto – Execução da rede Lógica	06/04/2018	30/12/2018	0 %	Não Iniciado
Acompanhar execução e finalizar projeto – Execução da rede Lógica	31/07/2018	30/12/2018	0 %	Não Iniciado
Desenvolver plataforma web service para disponibilização das informações conforme determinações da SES	30/08/2018	30/08/2018	100 %	Concluído
Revisão no Contrato com o Empório visando unificação do valor mensal	31/07/2018	31/07/2018	100 %	Concluído
Revisão do contrato de Higlene e Limpeza	31/07/2018	31/07/2018	100 %	Concluído
Revisão do Contrato de Lavanderia	31/07/2018	31/07/2018	100 %	Concluído
Revisão do contrato com a manutenção predial	31/07/2018	31/07/2018	100 %	Concluído
Revisão de contrato de manutenção de Ar condicionado	31/07/2018	31/07/2018	100 %	Concluído
Implantar GoodData - BI - Totvs	31/01/2018	31/01/2018	20 %	Em andamento
Implantar Ferramenta Fluig Totvs	30/03/2018	30/03/2018	30 %	Em andamento
Implantar plataforma de gestão por meio de intranet	28/02/2018	28/02/2018	0 %	Não Iniciado
Renovação de frota	20/06/2018	20/06/2018	0 %	Não Iniciado
Adquirir zebra e leitor de código de barras	01/02/2018	01/02/2018	100 %	Concluído
Integrar o sistemas TOTVS e HUMA	31/01/2018	30/12/2018	30 %	Em andamento

Relatório aprovado pelo conselho de administração no dia 08.05.2019.

Controlar as requisições do almoxarifado para melhorar a utilização dos recursos	31/12/2018	15/08/2018	100 %	Concluído
Implantar planilha de controle de passageiros para realizar uma melhor gestão do itinerário e de viagens ociosas	05/02/2018	05/02/2018	100 %	Concluído
Agendar saídas dos pacientes.	19/01/2018	19/01/2018	100 %	Concluído
Definir metodologia de mapeamento de desempenho e competência, mapear requisitos de desempenho e competência.	18/02/2018	30/12/2018	10 %	Em andamento
Definir metodologia de feedback, treinar gestores para aplicação.	22/02/2018	30/12/2018	10 %	Em andamento
Treinar avaliadores e definir estratégia de divulgação do resultado.	28/02/2018	28/02/2018	100 %	Concluído
Definir metodologia de mapeamento das necessidades e realizar o mapeamento dessas necessidades com cada área.	02/01/2018	01/03/2018	50 %	Em andamento
Elaborar uma nova estrutura de treinamento introdutório / integração.	19/02/2018	09/11/2018	100%	Concluído
Criar estrutura para aplicação da pesquisa de clima organizacional.	01/03/2018	01/03/2018	0 %	Não Iniciado
Atualizar e melhorar sistema de gestão de patrimônio	01/03/2018	30/03/2018	100%	Concluído
Definir com diretoria a criação do departamento de prestação de contas	31/01/2018	31/01/2018	10 %	Em andamento
Estruturar departamento de patrimônio	30/04/2018	30/04/2018	100%	Concluído
Implantar regulamento de patrimônio junto ao RH e área técnica	30/03/2018	30/03/2018	100%	Concluído
Levantamento diário dos atendimentos médicos do ambulatório	01/01/2018	30/12/2018	80 %	Em andamento
Levantamento diário dos atendimentos multiprofissionais do ambulatório	01/01/2018	30/12/2018	80 %	Em andamento
Levantamento diário do total de pacientes-dia na internação	01/01/2018	30/12/2018	80 %	Em andamento

Relatório aprovado pelo conselho de administração no dia 08.05.2019.

Realizar semestralmente revisão de todo o programa terapêutico	01/07/2018	30/12/2018	50 %	Em andamento
Avaliação da qualidade de vida do paciente através do questionário Whoqol-bref	01/01/2018	30/12/2018	80 %	Em andamento
Medir a recuperação do paciente através de instrumento específico	01/01/2018	30/12/2018	80 %	Em andamento
Medir semanalmente a taxa de cumprimento do cronograma do paciente proposto pelo projeto terapêutico singular;	01/01/2018	30/12/2018	80 %	Em andamento
Medir a adesão ao uso da medicação prescrita durante a internação	01/01/2018	30/12/2018	80 %	Em andamento
Medir mensalmente a frequência às consultas agendadas no ambulatório	01/01/2018	30/12/2018	80 %	Em andamento
Monitorar os tipos de alta da internação	01/01/2018	30/12/2018	80 %	Em andamento
Mapeamento, monitoramento e comunicação dos riscos no CREDEQ.	22/01/2018	22/01/2018	100%	Concluído
Implementação de protocolo de identificação do paciente.	19/02/2018	19/02/2018	100%	Concluído
Implementação de protocolo de higiene das mãos (HM).	19/03/2018	19/03/2018	100%	Concluído
Implementação de protocolo de segurança na prescrição, uso e administração de medicamentos.	29/10/2018	30/11/2018	50 %	Em andamento
Implementação de protocolo de segurança no uso de equipamentos e materiais.	28/05/2018	28/05/2018	100%	Concluído
Implementação de protocolo de prevenção de quedas dos pacientes.	09/07/2018	19/07/2018	100%	Concluído
Prevenção e controle de EA em serviços de saúde, incluindo as Infecções Relacionadas à Assistência à Saúde (IRAS)	24/09/2018	24/09/2018	100%	Concluído
Estimular a participação do paciente e dos familiares na assistência prestada.	26/11/2018	26/11/2018	35%	Em andamento

Relatório aprovado pelo conselho de administração no dia 08.05.2019.

Elaboração do plano de ação do Núcleo de Segurança do Paciente de 2019 e atualização do Regimento Interno.	01/01/2018	03/12/2018	50%	Em andamento
Realizar avaliações junto ao Recursos Humanos periodicamente	02/01/2018	01/12/2018	100 %	Concluído
Aprimorar o atual instrumento utilizado pela SAE	01/11/2018	30/11/2018	80 %	Concluído
Implementar o Sistema NOTIVISA no CREDEQ	31/01/2018	31/01/2018	100%	Concluído
Criar POP específico do profissional Enfermeiro	12/03/2018	10/04/2018	100%	Concluído
Criar POP específico do profissional Técnico de Enfermagem	19/03/2018	10/04/2018	100%	Concluído
Criar POP de ações conjuntas do profissional Enfermeiro e Técnico de Enfermagem	17/04/2018	10/04/2018	100%	Concluído
Criar POP de ações conjuntas do profissional da equipe de Enfermagem e outros profissionais da saúde	28/05/2018	28/08/2018	100%	Concluído
Implantar a Comissão de Ética de Enfermagem	02/01/2018	21/09/2018	100%	Concluído
Estabelecer metodologia de avaliação junto aos pacientes	05/02/2018	05/02/2018	0 %	Não Iniciado
Definir cronograma de aplicação da avaliação	05/02/2018	05/02/2018	0 %	Não Iniciado
Aplicar avaliação junto aos colaboradores	30/03/2018	30/03/2018	0 %	Não Iniciado
Analisar resultados das avaliações aplicadas	30/03/2018	30/03/2018	0 %	Não Iniciado
Dar feedback aos colaboradores	30/03/2018	30/03/2018	0 %	Não Iniciado
Elaborar POPs da área multiprofissional	28/02/2018	04/05/2018	100 %	Concluído

Relatório aprovado pelo conselho de administração no dia 08.05.2019.



## REPRESENTAÇÃO PERCENTUAL DO CUMPRIMENTO DAS METAS E MENSURAÇÃO DOS INDICADORES

### Produção Assistencial

A Tabela abaixo apresenta o total de Paciente Dia e Atendimento Ambulatorial realizado no CREDEQ, conforme relatório de monitoramento apresentado pela GEFIC. No período de Janeiro a Junho de 2018 foi realizada uma produção de Paciente Dia com um percentual 8,05 % acima da meta estipulada, cumprindo assim o pactuado com a Secretaria de Saúde através do 02º termo aditivo ao Contrato de Gestão nº 002/2014.

Tabela 01 – Descritivo do Quantitativo de serviços Contratado e Realizado Janeiro a Junho.

Internação	Jan/2018		Fev/2018		Mar/2018		Abr/2018		Mai/2018		Jun/2018	
	Cont.	Real.	Cont.	Real.	Cont.	Real.	Cont.	Real.	Cont.	Real.	Cont.	Real.
Paciente/Dia	2.800	2.866	2.800	2.794	2.800	3.239	2.800	3.084	2.800	3.140	2.800	3.029
Atendimento Ambulatorial	3.300	3.271	3.300	3.601	3.300	4.070	3.300	4.157	3.300	3.876	3.300	3.805

Internação	Total do Período		
	Contratado	Realizado	Percentual
Paciente/Dia	16.800	18.152	8,05%
Atendimento Ambulatorial	19.800	22.780	15,05%

*Fonte: SES-GO/GTI/2018*

A Tabela abaixo apresenta o total de Paciente Dia e Atendimento Ambulatorial realizado no CREDEQ, conforme resultados apresentados no sistema de monitoramento da SES/GO. No período de Julho a Outubro de 2018, a unidade apresentou resultados dentro do percentual esperado para o período, dentro da meta estipulada através do 02º termo aditivo ao Contrato de Gestão nº 002/2014 SES/GO.

Tabela 02 - Descritivo do Quantitativo de serviços Contratado e Realizado, julho a dezembro.

Internação	Jul/2018		Ago/2018		Set/2018		Out/2018		Nov/2018		Dez/2018	
	Cont.	Real.	Cont.	Real.	Cont.	Real.	Cont.	Real.	Cont.	Real.	Cont.	Real.
Paciente/Dia	2.800	3.007	2.800	3.130	2.800	2.993	2.800	3.132	2.800	2.981	2.800	3066
Atendimento Ambulatorial	3.300	4.699	3.300	5.167	3.300	4.156	3.300	4.221	3.300	3.903	3.300	3633

Internação	Total do Período		
	Contratado	Realizado	Percentual
Paciente/Dia	16.800	18.309	8,24%
Atendimento Ambulatorial	19.800	25.779	23,19%

Fonte: SES-GO/GTI/2018

Tabela 03 – Descritivo Analítico dos Serviços Contratados e Realizados

Consulta / Atendimento	Jan/2018		Fev/2018		Mar/2018		Abr/2018		Mai/2018		Jun/2018	
	Cont.	Real.	Cont.	Real.	Cont.	Real.	Cont.	Real.	Cont.	Real.	Cont.	Real.
Médico	1.200	1.192	1.200	927	1.200	1.189	1.200	1.377	1.200	1.245	1.200	1.263
Atendimento Ambulatorial	2.100	2.079	2.100	2.674	2.100	2.881	2.100	2.780	2.100	2.631	2.100	2.542

Atendimento	Total do Período		
	Contratado	Realizado	Percentual
Médico	7.200	7.193	-0,10%
Atendimento Ambulatorial	12.600	15.578	23,71%

Fonte: SES-GO/GTI/2018

Consulta / Atendimento	Jul/2018		Ago/2018		Set/2018		Out/2018		Nov/2018		Dez/2018	
	Cont.	Real.	Cont.	Real.	Cont.	Real.	Cont.	Real.	Cont.	Real.	Cont.	Real.
Médico	1.200	1322	1.200	1404	1.200	1.103	1.200	1.116	1.200	1.079	1.200	1.049
Atendimento Ambulatorial	2.100	3.377	2.100	3.763	2.100	3.053	3.105	1.116	2.100	2.824	2.100	2.584

Atendimento	Total do Período		
	Contratado	Realizado	Percentual
Médico	7.200	7.073	-1,80%
Atendimento Ambulatorial	12.600	16.717	24,63%

Fonte: SES-GO/GTI/2018

### Indicadores de Qualidade do Contrato de Gestão

Foi estabelecida através do contrato de gestão a parte variável, de 10% do valor do contrato, que são monitorados através da avaliação dos Indicadores de Qualidade, sendo eles Autorização de Internação Hospitalar – AIH, Atenção ao usuário, Plano Terapêutico Individual – PTI e Taxa de Abandono/Evasão, sendo cada indicador referente a 25% do valor.

Conforme relatório redigido pela Superintendência de Controle, Avaliação e Gerenciamento das Unidades de Saúde/SES-GO, a Organização Social Associação Comunidade Luz da Vida cumpriu com todas as exigências referentes às metas de Qualidade.

AIH – A meta a ser cumprida é a apresentação da totalidade (100%) das AIH emitidas pelo gestor referentes às saídas hospitalares - O CREDEQ cumpriu com as exigências.

Atenção ao Usuário – Pesquisa de Satisfação – A meta a ser cumprida é o envio das planilhas de consolidação dos três grupos até o dia 10 do mês subsequente. O CREDEQ cumpriu com as exigências conforme determinação do Contrato.

PTI – A meta a ser atingida é a identificação é a identificação do PTI em no mínimo 80% dos pacientes internados. O CREDEQ cumpriu com as exigências.

Taxa de Abandono/Evasão – A meta a ser atingida é a apresentação da Taxa de Abandono/Evasão até o dia 10 do mês imediatamente subsequente. O CREDEQ cumpriu com as exigências conforme relatório da Comissão de monitoramento.

Relatório aprovado pelo conselho de administração no dia 08.05.2019.

## Indicadores de Desempenho e Qualidade Hospitalar

A tabela abaixo representa a taxa de ocupação Hospitalar, sendo calculada através da razão entre o número de paciente dia e o número de leito dia disponível para a internação.

Tabela 04 – Taxa de Ocupação Hospitalar

Unidade de Internação	Taxa de Ocupação Hospitalar %						Mediana do Período
	Jan/18	Fev/18	Mar/18	Abr/18	Mai/18	Jun/18	
Detox	89,32	86,9	90	93,61	92,72	88,61	90,26%
UTR	91,01	93,08	95,83	95,38	93,95	94,09	94,23%

Fonte: SES-GO/GTI/2018

Unidade de Internação	Taxa de Ocupação Hospitalar %						Mediana do Período
	Jul/18	Ago/18	Set/18	Out/18	Nov/18	Dez/18	
Detox	86,56	81,99	85,56	89,67	100	89,26	88,90%
UTR	88,09	91,37	92,15	96,22	97,9	93,37	93,21%

Fonte: SES-GO/GTI/2018

A tabela 5 apresenta o tempo médio de permanência da unidade, sendo calculado através da razão entre a quantidade de paciente dia e o número de saídas hospitalares.

Tabela 05 – Tempo Médio de Permanência

Unidade de Internação	Tempo Médio de Permanência (dias)						Mediana do Período
	Jan/18	Fev/18	Mar/18	Abr/18	Mai/18	Jun/18	
Geral	54,32	50	59	45,53	55,33	53,32	53,82

Fonte: SES-GO/GTI/2018

Unidade de Internação	Tempo Médio de Permanência (dias)						Mediana do Período
	Jul/18	Ago/18	Set/18	Out/18	Nov/18	Dez/18	
Geral	52,75	53,97	51,6	42,32	43,84	57,85	50,64

Fonte: SES-GO/GTI/2018

O índice do resultado financeiro é calculado através da razão entre a Receita Total do Período pela Despesa Total do Período, tendo o CREDEQ alcançado os resultados conforme demonstrado na tabela abaixo.

Tabela 06 – Índice do Resultado Financeiro

Índice do Resultado Financeiro						
Índice	Jan/18	Fev/18	Mar/18	Abr/18	Mai/18	Jun/18
	1	0,30	1	1	1	1

Índice do Resultado Financeiro						
Índice	Jul/18	Ago/18	Set/18	Out/18	Nov/18	Dez/18
	1	0,91	0,65	1,64	1,02	0,40

A taxa de Densidade de Infecção Hospitalar é calculado através da relação entre o número de infecção hospitalar e o número de paciente dia, sendo a formula de cálculo  $\frac{\text{N}^\circ \text{ global de infecção}}{\text{Número de Paciente dia}} \times 1000$ , e visa medir a qualidade da assistência prestada.

Número de Paciente dia

Tabela 07 – Taxa de Densidade de Infecção Hospitalar

Taxa de Densidade de Infecção Hospitalar						
Índice	Jan/18	Fev/18	Mar/18	Abr/18	Mai/18	Jun/18
	0	0	0	0,97	0,32	0

Taxa de Densidade de Infecção Hospitalar						
Índice	Jul/18	Ago/18	Set/18	Out/18	Nov/18	Dez/18
	0,33	0,64	1,00	0,96	0,33	0,00

A taxa de mortalidade Global é calculada através da razão entre o número de óbitos ocorridos na unidade e o número de paciente dia da unidade hospitalar.

Tabela 08 – Taxa de Mortalidade Global

Taxa de Mortalidade Global						
Índice	Jan/18	Fev/18	Mar/18	Abr/18	Mai/18	Jun/18
	0	0	0	0	0	0

Taxa de Mortalidade Global						
Índice	Jul/18	Ago/18	Set/18	Out/18	Nov/18	Dez/18
	0	0	0	0	0	0

## Indicadores do Planejamento Estratégico

Tabela 09 – Mídia Espontânea

Mídia Espontânea												
Facebook/Curtidas												
Mês de Referência	jan/18	fev/18	mar/18	abr/18	mai/18	jun/18	jul/18	ago/18	set/18	out/18	nov/18	dez/18
Meta	5	5	5	5	5	5	5	5	5	5	5	5
Realizado	175	24	358	569	658	1143	0	0	0	0	793	
Formula de Cálculo	Número de curtidas no mês em tela multiplicado por 100 e dividido pelo número de curtidas aferidas no mês anterior. O resultado indicará o % ampliado de curtidas do Avatar CREDEQ.											
Redações												
Mês de Referência	jan/18	fev/18	mar/18	abr/18	mai/18	jun/18	jul/18	ago/18	set/18	out/18	nov/18	dez/18
Meta	85	85	85	85	85	85	85	85	85	85	85	85
Realizado	100	100	100	87,5	88,88	95,24	76,92	100	100	100	100	
Formula de Cálculo	Número de matérias (jornal, rádio, tv e blogs) positivas do mês multiplicado por 100 e dividido pelo total de matérias aferidas no mês em tela.											
Twitter												
Mês de Referência	jan/18	fev/18	mar/18	abr/18	mai/18	jun/18	jul/18	ago/18	set/18	out/18	nov/18	dez/18
Meta	20	20	20	20	20	20	20	20	20	20	20	20
Realizado	100	100	100	100	100	75	0	0	0	0	100	
Formula de Cálculo	Número de posts positivos do mês multiplicado por 100 e dividido pelo total de posts aferidos no mês em tela.											

Tabela 10 – Envolvimento dos Colaboradores com a Rotina Organizacional do CREDEQ

Envolvimento dos Colaboradores com a Rotina Organizacional do CREDEQ												
Facebook/Colaboradores Amigos												
Mês de Referência	jan/18	fev/18	mar/18	abr/18	mai/18	jun/18	jul/18	ago/18	set/18	out/18	nov/18	dez/18
Meta	5	5	5	5	5	5	5	5	5	5	5	5
Realizado	38	2	14	25	41	81	0	0	0	0	38	
Formula de Cálculo	Número atual de colaboradores vinculados ao Avatar CREDEQ multiplicado por 100 e dividido pelo número de colaboradores que trabalham na empresa. O resultado indicará o % de adesão de colaboradores seguindo o Avatar CREDEQ.											
Facebook/Curtidas												
Mês de Referência	jan/18	fev/18	mar/18	abr/18	mai/18	jun/18	jul/18	ago/18	set/18	out/18	nov/18	dez/18
Meta	5	5	5	5	5	5	5	5	5	5	5	5
Realizado	110	118	132	192	226	780	0	0	0	0	76	
Formula de Cálculo	Número atual de colaboradores que curtiram o Avatar CREDEQ multiplicado por 100 e dividido pelo número de colaboradores que trabalham na empresa. O resultado indicará o % de colaboradores que interagem com o Avatar CREDEQ.											

Tabela 11 – Ser Excelência na Assistência a Pessoas com Deficiência Relacionada à Dependência Química

Ser Excelência na Assistência a Pessoas com Problemas Relacionados à Dependência Química												
Índice de satisfação dos familiares, com o atendimento recebido												
Mês de Referência	jan/18	fev/18	mar/18	abr/18	mai/18	jun/18	jul/18	ago/18	set/18	out/18	nov/18	dez/18
Meta	90	90	90	90	90	90	90	90	90	90	90	90
Realizado	100	99,1	100	98,2	96,6	100	93,7	94,6	96,7	95,4		
Formula de Cálculo	Total de familiares satisfeitos / Total de familiares avaliados x 100											
Índice de satisfação dos pacientes, com o atendimento recebido												
Mês de Referência	jan/18	fev/18	mar/18	abr/18	mai/18	jun/18	jul/18	ago/18	set/18	out/18	nov/18	dez/18
Meta	90	90	90	90	90	90	90	90	90	90	90	90
Realizado	91,4	99,1	93,5	98,1	96,8	98,2	94	92,9	97,6	98,5		
Formula de Cálculo	Total de pacientes satisfeitos / Total de pacientes avaliados x 100											
Taxa de Percepção de melhoria do paciente, pelo paciente												
Mês de Referência	jan/18	fev/18	mar/18	abr/18	mai/18	jun/18	jul/18	ago/18	set/18	out/18	nov/18	dez/18
Meta	85	85	85	85	85	85	85	85	85	85	85	85
Realizado	89,7	98,2	95,3	95,1	97,5	95,4	90,7	91,2	93,9	97		
Formula de Cálculo	Total de avaliações de melhora Bom e Ótimo / Total de avaliações aplicadas x 100											
Taxa de Percepção de melhoria do paciente, pelos familiares												
Mês de Referência	jan/18	fev/18	mar/18	abr/18	mai/18	jun/18	jul/18	ago/18	set/18	out/18	nov/18	dez/18
Meta	85	85	85	85	85	85	85	85	85	85	85	85
Realizado	91,3	98,1	98,5	96,4	92	97,2	93,7	94,6	95,1	87,4		
Formula de Cálculo	Total de avaliação de melhora do paciente Bom e Ótimo / Total de avaliações aplicadas x 100											

Controle de demandas de atendimento externo												
Mês de Referência	jan/18	fev/18	mar/18	abr/18	mai/18	jun/18	jul/18	ago/18	set/18	out/18	nov/18	dez/18
Meta	20	20	20	20	20	20	20	20	20	20	20	20
Realizado	20	20	0	20	20	20	20	20	0	20		
Formula de Cálculo	Quantidade de demandas solicitadas - as realizadas = resultado * 100											

Pesquisa de satisfação do Transporte												
Mês de Referência	jan/18	fev/18	mar/18	abr/18	mai/18	jun/18	jul/18	ago/18	set/18	out/18	nov/18	dez/18
Meta	80	80	80	80	80	80	80	80	80	80	80	80
Realizado	85	85	0	85	87	80	85	80	0	80		
Formula de Cálculo	Total de respostas satisfatórias / total de perguntas realizadas x 100											

Satisfação com a Segurança												
Mês de Referência	jan/18	fev/18	mar/18	abr/18	mai/18	jun/18	jul/18	ago/18	set/18	out/18	nov/18	dez/18
Meta	50	50	65	65	70	75	80	85	90	95	100	100
Realizado	87	90	91	95	90	95	94	92	89	90		
Formula de Cálculo	Total de pacientes satisfeito/total de pacientes avaliados x 100											

Medida de Qualidade de Vida do Paciente				
Mês de Referência	1º Trimestre	2º Trimestre	3º Trimestre	4º Trimestre
Meta	50	50	50	50
Realizado	0	0	77,56	
Formula de Cálculo	(Quantidade de questionários aplicados / Total de pacientes do período)*100			

Pontuação na escala SURE												
Mês de Referência	jan/18	fev/18	mar/18	abr/18	mai/18	jun/18	jul/18	ago/18	set/18	out/18	nov/18	dez/18
Meta	50	50	50	50	50	50	50	50	50	50	50	50
Realizado	0	0	0	0	0	57,07	75,86	61,6	95,23	100		
Formula de Cálculo	(Quantidade de questionários aplicados / Total de pacientes do período)*100											

Taxa de Adesão ao Tratamento do CREDEQ												
Mês de Referência	jan/18	fev/18	mar/18	abr/18	mai/18	jun/18	jul/18	ago/18	set/18	out/18	nov/18	dez/18
Meta	40	40	40	40	40	40	40	40	40	40	40	40
Realizado	87,58	86,85	87,15	82,89	79,38	74,19	72,81	77,78	81,22	79,6		
Formula de Cálculo	(Total de presenças nas consultas agendadas /total de agendamentos no período)*100											

Taxa de Altas por Abandono/Administrativa												
Mês de Referência	jan/18	fev/18	mar/18	abr/18	mai/18	jun/18	jul/18	ago/18	set/18	out/18	nov/18	dez/18
Meta	50	50	50	50	50	50	50	50	50	50	50	50
Realizado	66,1	34,5	35,2	35,3	45,6	48,2	36,8	29,8	50	40,5		
Formula de Cálculo	(Total de presenças nas consultas agendadas /total de agendamentos no período)*100											

Tabela 12 – Garantir o Cumprimento das Cláusulas Contratuais

Garantir o Cumprimento das Cláusulas Contratuais												
Taxa de avaliação de Pacientes Ambulatoriais												
Mês de Referência	jan/18	fev/18	mar/18	abr/18	mai/18	jun/18	jul/18	ago/18	set/18	out/18	nov/18	dez/18
Meta	10	10	10	11	11	11	12	12	12	13	13	13
Realizado	11,8	18,1	12,5	11,6	13,1	15,8	10,2	18,8	11,7	11,3		
Formula de Cálculo	Número de questionários aplicados / número de pacientes atendidos X 100											
Taxa de avaliação de Pacientes Internados												
Mês de Referência	jan/18	fev/18	mar/18	abr/18	mai/18	jun/18	jul/18	ago/18	set/18	out/18	nov/18	dez/18
Meta	25	25	27	27	30	30	32	32	35	35	37	37
Realizado	76,6	68,4	76,1	63,2	72,2	88	70,7	73,2	76,1	51		



Tabela 13 – Administrar os Recursos Financeiros da Instituição com Efetividade

Administrar os Recursos Financeiros da Instituição com efetividade												
Controle de KM de veículos												
Mês de Referência	jan/18	fev/18	mar/18	abr/18	mai/18	jun/18	jul/18	ago/18	set/18	out/18	nov/18	dez/18
Meta	11000	11000	11000	11000	11000	11000	11000	11000	11000	11000	11000	11000
Realizado	10003	9251	0	11977	9003	8332	9086	9866	0	7757		
Formula de Cálculo	quilometragem dos veículos											
Controle de KM do ônibus												
Mês de Referência	jan/18	fev/18	mar/18	abr/18	mai/18	jun/18	jul/18	ago/18	set/18	out/18	nov/18	dez/18
Meta	170	170	170	170	170	170	170	170	170	170	170	170
Realizado	230	230	0	230	200	200	200	200	0	200		
Formula de Cálculo	Total de quilometragem / total de viagens por mês.											

Tabela 14 – Padronizar Processos Internos

Padronizar Processos Internos												
Mapeamento de Processos Internos												
Mês de Referência	jan/18	fev/18	mar/18	abr/18	mai/18	jun/18	jul/18	ago/18	set/18	out/18	nov/18	dez/18
Meta	70	70	80	80	100	100	NA	NA	NA	NA	NA	NA
Realizado	70	70	0	70	100	100	NA	NA	NA	NA	NA	NA
Formula de Cálculo	Percentual de cumprimento dos procedimentos realizados em relação ao total de procedimentos previstos no departamento.											
Índice de Eventos Adversos												
Mês de Referência	jan/18	fev/18	mar/18	abr/18	mai/18	jun/18	jul/18	ago/18	set/18	out/18	nov/18	dez/18
Meta	50	50	50	50	50	50	50	50	50	50	50	50
Realizado	18	19	29	20	27	20	39	20	8	11		
Formula de Cálculo	de acordo com metodologia específica											
Procedimento Operacional Padrão (POP) Padronizados												
Mês de Referência	1º Trimestre			2º Trimestre			3º Trimestre			4º Trimestre		
Meta	40			40			80			100		
Realizado	0			40			80			80		
Formula de Cálculo	Total de POPs padronizados/ Total de POP existentes											
Taxa de Infecção Hospitalar												
Mês de Referência	jan/18	fev/18	mar/18	abr/18	mai/18	jun/18	jul/18	ago/18	set/18	out/18	nov/18	dez/18
Meta	2	2	2	2	2	2	2	2	2	2	2	2
Realizado	0	0	31	3	1	0	1	3	3	3		
Formula de Cálculo	de acordo com metodologia específica											

Tabela 15 – Promover o Bem Estar do Colaborador

Promover o Bem estar de Colaborador												
Pesquisa de Satisfação do Transporte												
Mês de Referência	jan/18	fev/18	mar/18	abr/18	mai/18	jun/18	jul/18	ago/18	set/18	out/18	nov/18	dez/18
Meta	80	80	80	80	80	80	80	80	80	80	80	80
Realizado	85	85	0	85	80	85	80	80	0	80		
Formula de Cálculo	Percentual de cumprimento dos procedimentos realizados em relação ao total de procedimentos previstos no											
Índice de Turnover												
Mês de Referência	jan/18	fev/18	mar/18	abr/18	mai/18	jun/18	jul/18	ago/18	set/18	out/18	nov/18	dez/18
Meta	1,5	1,5	1,5	1,5	1,5	1,5	1,5	1,5	1,5	1,5	1,5	1,5
Realizado	2,64	1,11	0	1,81	2,25	0	0,14					
Formula de Cálculo	total de colaborados admitidos + Total de colaboradores demitidos /2 / número de colaboradores do mês anterior X 100											

Tabela 16 – Melhoria Contínua no Programa Terapêutico

Melhoria Contínua no Programa Terapêutico												
Satisfação com o atendimento de Enfermagem												
Mês de Referência	jan/18	fev/18	mar/18	abr/18	mai/18	jun/18	jul/18	ago/18	set/18	out/18	nov/18	dez/18
Meta	80	80	80	80	80	80	80	80	80	90	90	95
Realizado	95	95	95	100	100	97	98	94	96	95		
Formula de Cálculo	Total de satisfeitos / total de pacientes atendidos											
Média de Permanência na UTR												
Mês de Referência	jan/18	fev/18	mar/18	abr/18	mai/18	jun/18	jul/18	ago/18	set/18	out/18	nov/18	dez/18
Meta	90	90	90	90	90	90	90	90	90	90	90	90
Realizado	38	52	56	43	52	48	53	58	49	35		
Formula de Cálculo	Total de diárias utilizadas pelos pacientes que tiveram alta da UTR / Total de saídas no período											
Número de Revisões do Programa Terapêutico												
Mês de Referência	1º Trimestre			2º Trimestre			3º Trimestre			4º Trimestre		
Meta	NA			1			NA			1		
Realizado	NA			1			NA					
Formula de Cálculo	Total de POPs padronizados/ Total de POP existentes											

Tabela 17 – Ampliar Fonte de Recursos

Ampliar Fonte de Recursos												
Número de Atividades em Parceria Realizada												
Mês de Referência	jan/18	fev/18	mar/18	abr/18	mai/18	jun/18	jul/18	ago/18	set/18	out/18	nov/18	dez/18
Meta	2	2	2	2	2	2	2	2	2	2	2	2
Realizado	0	3	2	2	1	2	0	0	2	2		
Formula de Cálculo	Total de satisfeitos / total de pacientes atendidos											

## RELATÓRIO DE COMPOSIÇÃO E EVOLUÇÃO DE CUSTOS

Tabela 18 – Relatório de Custos Janeiro a Maio

Relatório de composição/evolução de custos						
Centro de Referência e Excelência em Dependência Química - CREDEQ Com Depreciação - Com Recursos Externos						
Grupo	1/2018	2/2018	3/2018	4/2018	5/2018	Total do Semestre
	Valor	Valor	Valor	Valor	Valor	Valor
Pessoal	1.555.407,63	1.600.069,23	1.639.333,42	1.677.558,70	1.789.060,18	8.261.429,16
Materiais e Medicamentos Gerais e de uso no Paciente	55.225,84	66.112,34	80.359,02	81.068,85	74.945,19	357.711,24
Prestação de serviços	795.435,06	721.831,56	715.508,49	712.469,87	721.983,34	3.667.228,32
Gerais (locação de equipamentos de informática / Impressora)	34.324,03	30.416,63	5.975,48	22.986,18	7.019,23	100.721,55
Não operacionais (Processos)	81.691,76	0,00	1.460,00	12.492,82	22.960,00	118.604,58

Relatório aprovado pelo conselho de administração no dia 08.05.2019.

Trabalhistas, investimentos e outras despesas gerais)						
Gerais (Água, Energia, Impostos, Taxas, Contribuições e Desp. Legais)	42.065,01	49.103,13	44.541,35	2.583.612,12	2.675.264,76	5.394.586,37
<b>Total</b>	<b>2.564.149,33</b>	<b>2.467.532,89</b>	<b>2.487.177,76</b>	<b>5.090.188,54</b>	<b>5.291.232,70</b>	<b>17.900.281,22</b>

Tabela 19 – Relatório de Custos Junho a Outubro

<b>Relatório de composição/evolução de custos</b>						
<b>Centro de Referência e Excelência em Dependência Química - CREDEQ Com Depreciação - Com Recursos Externos</b>						
<b>Grupo</b>	<b>6/2018</b>	<b>7/2018</b>	<b>8/2018</b>	<b>9/2018</b>	<b>out/18</b>	<b>Total</b>
	<b>Valor</b>	<b>Valor</b>	<b>Valor</b>	<b>Valor</b>	<b>Valor</b>	<b>Valor</b>
Pessoal	1.743.506,80	1.719.618,86	1.786.207,25	1.759.048,84	1.682.530,70	5.264.874,94
Materiais e Medicamentos Gerais e de uso no Paciente	58.700,45	69.310,25	60.670,95	37.852,74	22.317,35	167.833,94
Prestação de serviços	679.598,85	592.003,79	636.083,81	622.685,47	587.298,42	1.850.773,07
Gerais (locação de equipamentos de informática / Impressora)	6.247,73	0,00	7.063,76	5.735,98	5.746,33	12.799,74
Não operacionais (Processos Trabalhistas, investimentos e outras despesas gerais)	0,00	111,52	305,74	491,46	899,99	908,72
Gerais (Água, Energia, Impostos, Taxas, Contribuições e Desp. Legais)	51.681,25	22.623,73	50.636,78	48.926,11	0,00	122.186,62
<b>Total</b>	<b>2.539.735,08</b>	<b>2.403.668,15</b>	<b>2.540.968,29</b>	<b>2.474.740,59</b>	<b>2.298.792,79</b>	<b>7.419.377,03</b>

Relatório aprovado pelo conselho de administração no dia 08.05.2019.

## **ATIVIDADES VOLTADAS PARA A HUMANIZAÇÃO DA UNIDADE**

### **Colaboradores São Vacinados**

---

A Gerência de Enfermagem do CREDEQ – Prof. Jamil Issy disponibiliza vacinas do calendário para os colaboradores, incluindo os terceirizados. Entre as doses imunizantes estão Hepatite A e B, Febre Amarela, Tríplice viral (sarampo, caxumba e rubéola) e Dupla adulto (difteria e tétano). A vacinação aconteceu nos dias 18 e 19, entre 7 e 16 horas, em uma sala da Ala de Admissão do Ambulatório Adulto. O objetivo da campanha foi o de resgatar não-vacinados ou completar esquemas de doses, visando atualizar a situação vacinal dos beneficiários.

### **Núcleo de Segurança do Paciente Apresenta Área de Risco**

---

O Núcleo de Segurança do Paciente (NSP) do CREDEQ – Prof. Jamil Issy realizou a apresentação, no dia 22, às 10 horas, do trabalho de mapeamento e monitoramento sobre as áreas de risco na unidade de saúde. A exposição foi feita pela responsável pelo NSP da unidade de saúde, enfermeira Geovanna Lísio Pereira. A explanação foi direcionada aos profissionais ligados à Diretoria Técnica (enfermagem, multiprofissionais, técnico em enfermagem e médicos). O NSP foi implantado na unidade no dia 1º de novembro de 2017.

### **Enfermeiros Participam de Palestras Sobre Psicotrópicos**

---

Os profissionais de Enfermagem do CREDEQ – Prof. Jamil Issy participam de palestras sobre medicações psicoativas utilizadas na unidade de saúde. A exposição ocorreu no dia 29 de janeiro, às 14 horas. A preleção foi feita pela médica psiquiatra do Núcleo Feminino, Cristina Fernandes Perigo de Sousa. De acordo com a gerente de Enfermagem, Moana Salviano Neto, o conteúdo da exposição foi totalmente voltado aos colaboradores da equipe de Enfermagem, responsável pela administração dos medicamentos nos pacientes internados.

## **Serviço de Capelania é Oficializado**

---

Oficializado o serviço de Capelania no CREDEQ – Prof. Jamil Issy, que segue as normas da lei de nº 19.406, em vigor desde 13 de julho de 2016. O objetivo do atendimento é realizar um acompanhamento espiritual para os pacientes. A unidade de saúde já disponibilizava acompanhamento espiritual desde o 2º semestre de 2016. O serviço é gerenciado pelo secretário da capelania, Delúbio Ribeiro, o qual explica que é opcional e voluntário. Atualmente, 25 pacientes participam de modo assíduo. O acompanhamento conta com nove religiosos cadastrados, sendo seis evangélicos e três católicos com previsão de expansão para as demais religiões. De acordo com Delúbio o objetivo da capelania é levar o paciente ao entendimento do que é ser homem, na condição de ser humano e saber sua função na sociedade.

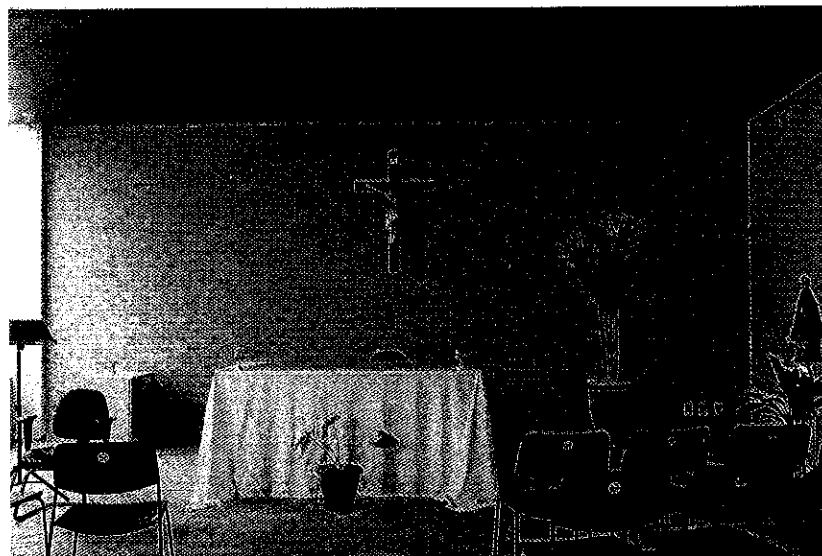

## **Fachada Padronizada**

---

Até o final deste mês de março, o CREDEQ – Prof. Jamil Issy inaugurou, na primeira quinzena do mês de março, a sua nova fachada, que atende ao padrão estabelecido pela Secretaria de Saúde para as 23 unidades da rede estadual. A iniciativa visa facilitar a identificação dos hospitais estaduais. O trabalho está sendo executado pela FGL – Comunicação Visual. O material escolhido para a fachada é em placa de metalon galvanizada, onde constam informações personalizadas da instituição. O projeto também uniformiza as cores: azul, verde e amarelo. A nova identidade visual é composta por fachadas (principal e secundárias) e totens informativos.

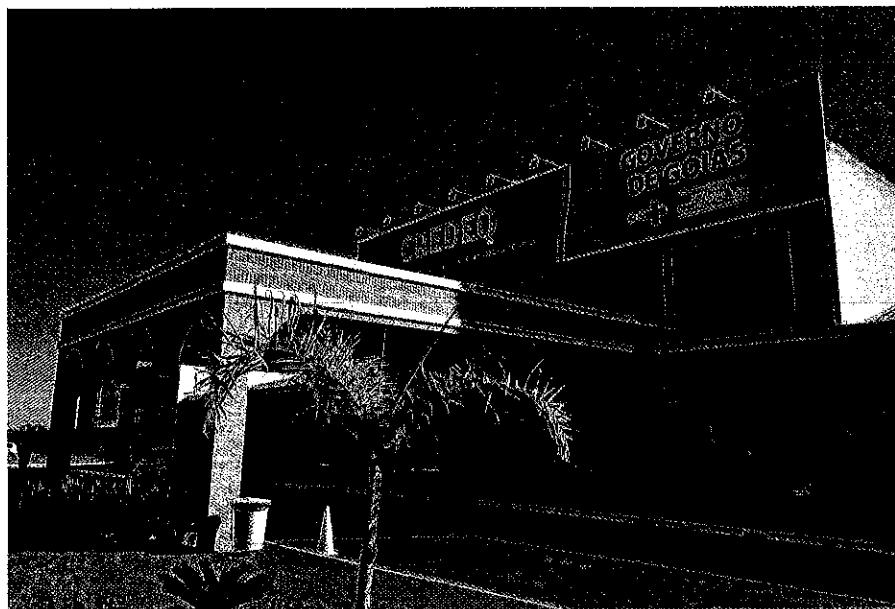

### Curso de Horta para Pacientes

No curso de duas semanas os pacientes internados no CREDEQ – Prof. Jamil Issy participaram de um curso sobre cultivo de horta. A iniciativa, além de habilitar o participante a utilizar economicamente o conhecimento, também faz parte do programa terapêutico da unidade de saúde, com duração de oito horas e com aulas teóricas e práticas. A certificação aconteceu no dia 19 de março, com evento no anfiteatro da Musicoterapia, no Núcleo Masculino 1. Os pacientes foram divididos em cinco turmas, sendo quatro masculinas e uma feminina. O curso foi ministrado pelo engenheiro agrônomo da EMATER, Antônio Ribeiro, que ressaltou o caráter, também, profissionalizante.



## 08 de Março

---

Palestras e Dia da Beleza marcam as comemorações do Dia Internacional da Mulher no CREDEQ – Prof. Jamil Issy. A programação especial do Dia 8 de Março é direcionada apenas às mulheres colaboradoras da unidade. O tributo tem início às 9 horas, na Sala da TO3, do Ambulatório Infantojuvenil, com um Momento de Oração e mensagem para as mulheres a ser conduzido pela superintendente executiva da unidade, Salete Maria de Sousa Reis. Em seguida, a delegada, doutora e professora Maria Lúcia de Paula Freitas falará sobre Ética profissional e a conduta da mulher no ambiente de trabalho. A celebração se encerra com colaboradoras protagonizando o Dia da Beleza, aproveitando diversos serviços como lavagem do cabelo, hidratação, escova, corte feminino e massagem.



## Banda CREDEQ faz Apresentação em Goianésia

---

A segunda unidade da Rede CREDEQ, localizada em Goianésia, foi inaugurada ao som da Banda CREDEQ – Prof. Jamil Issy. Na oportunidade, os pacientes em apresentação narraram suas vivências sobre a doença, que é crônica, e o tratamento no CREDEQ de Aparecida de Goiânia, que é referência nacional. O primeiro CREDEQ está situado em Aparecida de Goiânia e foi inaugurada há 92 semanas, ou seja, em 23 de junho de 2016. O governador de Goiás, Marconi Perillo, então, reafirmou a disposição em continuar investindo, também, em inovações para enfrentar a dependência química. O novo CREDEQ, que foi entregue na terça-feira (20/03), é denominado Ricardo Fontoura de Siqueira. Marconi garantiu que “não há espaço privado no Brasil que chegue aos pés do Credeq. Não há nada parecido com isso nem no setor privado e muito menos no público”.

Relatório aprovado pelo conselho de administração no dia 08.05.2019.



### **CREDEQ Fecha Acordo com o CREAS**

---

O CREDEQ – Prof. Jamil Issy e o CREAS realizam encontro para aperfeiçoar a parceria no acompanhamento dos pacientes da unidade de saúde pelos profissionais da rede socioassistencial aparecidense. O encontro aconteceu na manhã de quarta-feira (5/4), na sala da Superintendência Executiva, na sede do CREDEQ – Prof. Jamil Issy. O CREAS é uma unidade pública estatal responsável pela oferta de orientação e apoio especializados e continuados aos indivíduos e as suas famílias, com seus direitos violados. No caso específico dos pacientes em tratamento no CREDEQ, os que residirem em Aparecida de Goiânia são assistidos psicossocialmente, assim como seus familiares, por equipe do CREAS. Um acompanhamento que auxilia o sucesso do tratamento e o encaminhando do paciente e a família para outras políticas públicas, quando necessário.

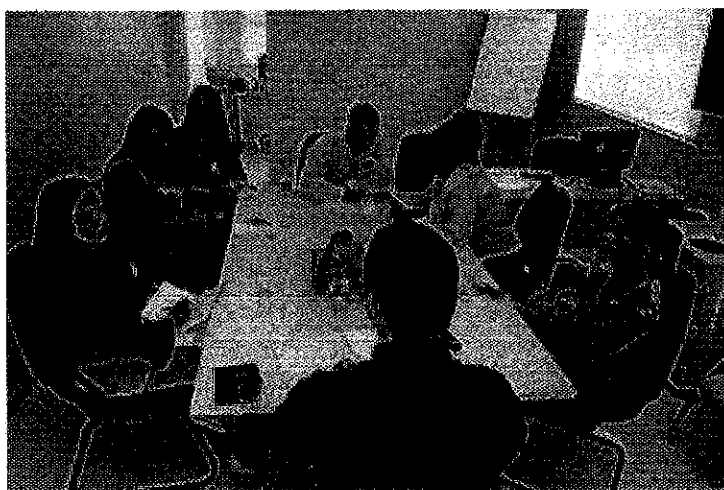

### **Febrat Visita CREDEQ**

---

O coordenador geral da Federação Brasileira de Comunidades Terapêuticas (Febract), Pablo Andrés Kurlander Perrone, visita o CREDEQ – Prof. Jamil Issy. Ele esteve



acompanhado pelo coordenador geral do Fórum Goiano de Políticas sobre Drogas, Carlos Torres, os representantes do Inova, Helisângela Oliveira e Wender Vieira, e a representante da Missão Resgate de Pais, Sherydan Luiza. Eles conheceram o conceito e a estrutura física do CREDEQ – Prof. Jamil Issy e se disseram surpresos e esperançosos com a proposta. A principal proposta da visita é conhecer de perto a realidade de Goiás, trazer esclarecimentos para os eixos das comunidades terapêuticas localizadas no Estado e apresentar o cenário político da Federação em parceria com os Ministérios, que no momento, discutem a nova política de atendimento de usuários de drogas.



### **Cuidado é Fundamental**

---

O CREDEQ – Prof. Jamil Issy está realizando a atualização dos seus 125 profissionais da Enfermagem, no que se refere ao protocolo de atendimento aos pacientes. Para tanto, aconteceram quatro palestras, comandadas pela enfermeira Geovanna Lício Pereira, que falou sobre os nove certos para administração segura de medicamentos. Os nove certos são etapas a serem seguidas no atendimento ao paciente, com o intuito de minimizar os erros e certificar que cada paciente receba a administração correta de medicamentos.

### **CREDEQ e SES divulgam serviços de atendimento à Dependência Química**

---

O CREDEQ – Prof. Jamil Issy e a Gerência de Regulação da Secretaria de Estado da Saúde de Goiás (SES-GO), realizaram, na quinta-feira (12/04), em Cristalina, reunião com os sete municípios que integram a Regional de Saúde do Entorno Sul. O encontro, que aconteceu na sede da Vigilância Sanitária Municipal, teve a finalidade de apresentar o conceito, os serviços e a estrutura do CREDEQ – Prof. Jamil Issy aos secretários municipais da saúde. O projeto de apresentação da unidade foi desenvolvido junto a 18 regionais de saúde da SES-GO e em parceria com a Gerência de Regulação. Uma primeira reunião ocorreu no último dia 7, em Formosa, com os municípios que integram

a Região de Saúde do Entorno Norte (Água Fria de Goiás, Alto Paraíso, Cabeceiras, Flores de Goiás, Formosa, Planaltina, São João D'Aliança e Vila Boa).



### **Conselho da Luz da Vida aprova Contas de 2017 do CREDEQ**

O Conselho de Administração da Associação Comunidade Luz da Vida se reuniu no último dia 17, para aprovar, o demonstrativo contábil auditado de 2017, assim como o relatório gerencial de atividades e de execução do contrato da gestão do CREDEQ – Prof. Jamil Issy. Essa foi a 1ª Reunião Ordinária do ano, ocorrida na manhã, na sede do Clube da Luz, na Cidade Jardim, em Goiânia.



### **Funcionários do CREDEQ são vacinados contra H1N1**

Os funcionários do CREDEQ – Prof. Jamil Issy estão todos imunizados contra a gripe N1H1. A campanha imunizou 221 pessoas. Para a ação foram disponibilizadas 250 vacinas pelo Serviço de Imunização da Secretaria da Saúde de Aparecida de Goiânia. A primeira parte das vacinas foi destinada apenas aos funcionários contratados pela unidade. Outra etapa da vacina contemplará os funcionários terceirizados e prestadores de serviço.



### Conselheiros Visitam o CREDEQ

A coordenadora do Fórum Nacional de Educação, Maria Esther Galvão de Carvalho, esteve visitando a estrutura do CREDEQ – Prof. Jamil Issy no final da manhã desta quinta-feira, dia 19 de abril. Ela também participa do Conselho de Administração da Associação Comunidade Luz da Vida, responsável pela gestão do CREDEQ – Prof. Jamil Issy. Ela estava acompanhada pelo atual presidente do Conselho da OS Izekson José da Silva. Maria Esther e Izekson foram recepcionados pela diretoria do CREDEQ – Prof. Jamil Issy (Salette Maria Reis, superintendente executiva; Cleison Rodrigues, diretor Geral; Francisco Queiroz, diretor Administrativo e Financeiro), com os quais almoçaram no refeitório da unidade de saúde.

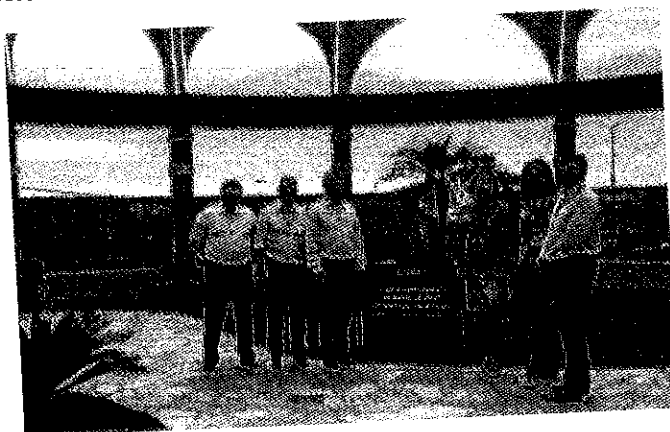

### Parceria

CREDEQ – Prof. Jamil Issy e a Secretaria de Esporte e Lazer de Aparecida de  
concertando detalhes para a reedição de uma parceria, com vista a beneficiar  
de saúde, na Semana dos Pais. Uma reunião entre diretor  
iro do CREDEQ – Prof. Jamil Issy, Francisco Queiroz, e o  
de Melo selou a cooperação e abriu espaço para que as  
as instituições planejem os eventos. A colaboração também

relatório aprovado pelo conselho de administração no dia 08.05.2019.

resultará em doações de equipamentos e uniformes esportivos da Secretaria para o CREDEQ – Prof. Jamil Issy.



### **Pacientes Recebem um dia de Beleza no CREDEQ**

---

Professores e alunos do Beauty Center profissional em conjunto com a Gerência de Enfermagem do CREDEQ- Prof. Jamil Issy realizaram Dia de Beleza para os pacientes do núcleo masculino 1, no qual 30 foram beneficiados. O evento ocorreu na área comum do núcleo, próxima a biblioteca. Os pacientes receberam corte de cabelo. A coordenação do evento esteve a cargo da enfermeira Thays Gomes, responsável por convidar a equipe do Beauty Center. Os cortes ficaram sobre os cuidados de Sandes Barros, professor do Beauty Center, e Vitor Alves, o seu aluno.

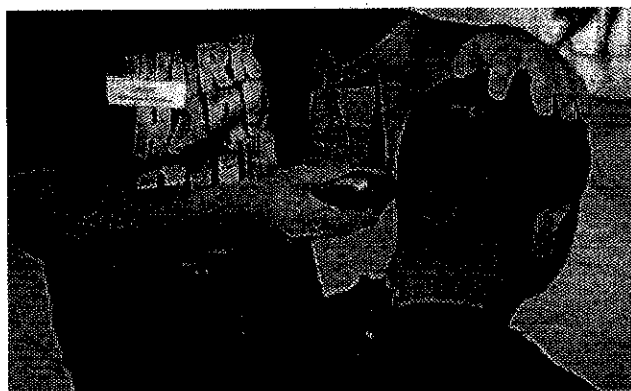

### **Adestrador da GOPE avalia cães da TAA do CREDEQ**

---

Os cães utilizados na Terapia Assistida por Animais (TAA), do CREDEQ – Prof. Jamil Issy, da SES – Governo de Goiás, podem passar por processo de adestramento. A possibilidade está sendo estudada pela unidade e o adestrador Alexandre Álvaro Silva de Paula, que trabalha com os animais do Grupo de Operações Penitenciárias (GOPE). Durante visita à unidade estadual de saúde, os oficiais do GOPE, o adestrador e a equipe técnica do CREDEQ – Prof. Jamil Issy, acertaram que será finalizado um projeto, o qual

será exposto à direção da unidade. A intenção é implantar o adestramento de obediência dos cães, condicionando um comportamento favorável ao desempenho da TAA.



### CREDEQ realiza parceria com ITEGO

O CREDEQ – Prof. Jamil Issy e a Rede ITEGO (Instituto de Tecnológico do Estado de Goiás) trabalham para firmar parceria à reinserção de pacientes capacitados no mercado de trabalho. A colaboração foi firmada pelo Núcleo de Interlocução Central (NICE) do CREDEQ – Prof. Jamil Issy com a Secretaria de Desenvolvimento de Goiás (SED). O encontro para discutir o acordo aconteceu na SED, na manhã do dia 20 de abril. Pela cooperação, os pacientes de desejarem frequentar os cursos de educação profissionalizante disponibilizados pelas unidades da Rede ITEGO, serão encaminhados com o propósito de se efetivar a reinserção profissional dos pacientes atendidos pelo CREDEQ – Prof. Jamil Issy. A oficialização da parceria acontecerá após a apresentação do projeto piloto, que está sendo elaborado pela equipe multiprofissional do NICE/CREDEQ – Prof. Jamil Issy.



## **CREDEQ de Aparecida – Novas parcerias de Reinserção**

---

O CREDEQ – Prof. Jamil Issy e o SECONCI Goiás (Serviço Social da Indústria da Construção no Estado de Goiás) firmaram parceria, pela qual os pacientes da unidade de saúde passam a frequentar os projetos de adaptação social e inserção profissional. A colaboração foi fechada entre o Serviço Social do SECONCI e o Núcleo de Interlocução Central (NICE) do CREDEQ – Prof. Jamil Issy. Pela cooperação, serão encaminhados os pacientes com profissões na área da construção civil que desejarem frequentar os cursos disponibilizados pela organização, como o projeto Mamãe e Papai Coruja, que desenvolve orientação às gestantes e aos seus companheiros. Serão beneficiados pacientes atendidos ambulatorialmente e os que estão próximos de receberem alta da internação. A meta é trabalhar a reinserção econômica do paciente na sociedade, como forma de fortalecer o seu tratamento.

## **CREDEQ comemora dia das mães**

---

O Dia das Mães foi celebrado na quinta-feira (10/5), pelo CREDEQ – Prof. Jamil Issy. A cerimônia acontecerá, entre 8 e 10 horas, no Núcleo Adulto Feminino. A festividade foi destinada às pacientes e colaboradoras da unidade de saúde. O evento contou com lanches, palestras, distribuição de brindes confeccionados pelas próprias pacientes internadas, além de homenagens e apresentações musicais. A solenidade teve continuidade à tarde, entre as 15 horas às 16h30, na Sala de Terapia Ocupacional 3 do Ambulatório Infantojuvenil. Este acontecimento em especial foi destinado apenas às colaboradoras.



## **CREDEQ Realiza Exposição de Camisas Esportivas**

---

Uma coleção de 50 camisas de grandes times de futebol esteve exposta na Praça do Coliseu, do CREDEQ – Prof. Jamil Issy. As camisas fazem parte do acervo da Associação Goiana dos Colecionadores de Camisa de Futebol. A mostra foi organizada pelo educador físico da unidade de saúde e membro da entidade Michel Leão, com apoio de dois outros colecionadores: o empresário Paulo Fernandes e o promotor de vendas Frederico Castro. A exposição foi aberta aos pacientes e funcionários, entre 10 e 16 horas de terça-feira (15/05).



## **Higienização das mãos abre Semana da Enfermagem**

---

A 2ª Semana da Enfermagem do CREDEQ – Prof. Jamil Issy foi aberta na segunda-feira (14/5) com uma palestra sobre a Higienização das Mãos. A exposição aconteceu, às 9 horas, na Sala de Terapia Ocupacional 3, no Ambulatório Infantojuvenil, na sede da unidade de saúde. À exposição estiveram presentes 39 colaboradores.



## **Dia do Assistente Social é Celebrado com Lanche Especial**

A Equipe de Assistência Social do CREDEQ – Prof. Jamil Issy protagonizou eventos, em celebração à profissão. As atividades tiveram início em 15 de maio, Dia do Assistente Social. A data tem por objetivo dar visibilidade à profissão e as suas bandeiras de luta. A Assistência Social tem como objetivo amparar pessoas que de alguma forma não tem total acesso à cidadania, ajudando-os a resolver problemas ligados a educação, habitação, emprego, saúde. É uma profissão de cunho assistencial, ou seja, voltada para a promoção do bem estar físico, psicológico e social.

## **Pacientes do CREDEQ passam por Atendimento Odontológico**

O CREDEQ – Prof. Jamil Issy realizou atendimento odontológico preventivo até a quarta-feira, dia 30 de maio, com limpeza e aplicação de flúor em todos os pacientes. A iniciativa é da Gerência de Enfermagem, que solicitou o serviço à Coordenação de Saúde Bucal de Aparecida de Goiânia, vinculada à Secretaria Municipal da Saúde, em decorrência da alta demanda dos pacientes por tratamento odontológico. O consultório móvel, que contará com um cirurgião-dentista e uma atendente, estará estacionado no Pátio de Admissão da unidade, onde promoverá a assistência. O atendimento teve início na segunda-feira (28), com palestras sobre higiene bucal, aos pacientes, ministrada pela cirurgiã dentista da prefeitura de Aparecida de Goiânia, Thatiane Urzeda da Silveira.



## **CREDEQ faz Parceria com a Seduce e Garante Educação aos Pacientes**

A partir do mês de maio, o CREDEQ – Prof. Jamil Issy passa a ter condições de viabilizar soluções às questões educacionais e de aprendizagem de seus pacientes, assim



como de seus filhos. A viabilidade é resultado da parceria firmada entre a Secretaria de Estado de Educação, Cultura e Esporte de Goiás (Seduc) e a unidade de saúde, por meio do seu Núcleo de Interlocução Central (NICE). De acordo com a assistente social responsável pela área de Reinserção Social do NICE/CREDEQ – Prof. Jamil, Cintia Barbosa Coelho, a meta garantir aos pacientes interessados em realizar a capacitação e atualização profissional tenham garantido sucesso e continuidade na educação formal. Os benefícios também são extensivos aos seus filhos, que porventura tenham problemas de aprendizado. O NICE/CREDEQ é acompanhado pela Supervisão do Serviço Social da unidade, que é comandada pela assistente social Elis Marina Monteiro de Sousa.



### **Palestra fala sobre ataques de animais Peçonhentos**

---

Duas palestras ministradas pelo enfermeiro Régis Rodrigues Santana na terça-feira (29/5) orientaram pacientes e colaboradores do CREDEQ - Prof. Jamil Issy, sobre as características dos animais peçonhentos, assim como sobre as consequências resultantes de uma interação. Os esclarecimentos foram realizados pela manhã e à tarde. A primeira exposição ocorre no hall de entrada do núcleo de internação masculino 1, às 9 horas. Compareceram 95 pessoas, sendo 70 pacientes e 25 colaboradores. À tarde, às 14 horas, a explanação foi feita na Sala da Terapia Ocupacional 3, do ambulatório Infantojuvenil, onde estiveram presentes 43 colaboradores da unidade de saúde. A organização do evento foi da Gerência de Enfermagem do CREDEQ – Prof. Jamil Issy. De acordo com o a responsável pelo setor, enfermeira Moana Salviano, nos 23 meses de funcionamento da unidade de saúde, não se registrou qualquer contato entre os peçonhentos, pacientes e colaboradores. Todavia, Salviano ressalta ser importante orientar e prevenir para que acidentes sejam evitados.



### **Festa Junina**

---

As comemorações juninas foram realizadas no Centro Estadual de Referência e Excelência em Dependência Química, em Aparecida de Goiânia (CREDEQ – Prof. Jamil Issy), unidade da SES – Governo de Goiás. Única unidade pública de Goiás a mesclar atendimento clínico especializado às mais variadas e qualificadas terapias de apoio no tratamento à dependência química severa, a instituição foi decorada com as temáticas alusivas à copa do mundo de futebol e aos festejos populares que homenageiam os Santos Antônio, São João Batista e São Pedro.

Os saguões dos ambulatórios, assim como os três núcleos, o refeitório e o setor administrativo receberam decorações. Bandeirolas, bolas, balões e muita criatividade são alguns dos itens que foram utilizados na ornamentação.

A maior parte do trabalho foram desenvolvidos pela Terapia Ocupacional, através da qual aconteceu o envolvimento dos pacientes.

### **Realização de Testes Rápidos**

---

O ônibus com exames laboratoriais rápidos, da Prefeitura de Aparecida de Goiânia, atendeu a 215 pessoas, entre colaboradores e pacientes do CREDEQ. O laboratório sobre rodas esteve estacionado na unidade de saúde na primeira semana de junho, entre os dias 4 e 8.

O evento foi uma iniciativa da Gerência de Enfermagem do CREDEQ, com o Departamento de Epidemiologia e Saúde Ambiental da Secretaria Municipal da Saúde de Aparecida de Goiânia, com o objetivo em facilitar o acesso ao diagnóstico antecipado para quatro tipos de Doenças Sexualmente Transmissíveis - DSTs, como

HIV/SIDA, Sífilis e hepatites B e C. Além de despertar a consciência da necessidade do cuidado individual com a saúde.

Ao todo foram realizados 460 exames, com uma média de 43 atendimentos voltados a colaboradores e pacientes do ambulatório e dos núcleos de internação da unidade. De acordo com a gerente de Enfermagem do CREDEQ, Moana Salviano, na totalidade dos exames percebe-se uma prevalência de resultados positivos para a sífilis, o que reforça a tendência nacional já detectada pelo Ministério da Saúde. Moana esclareceu que as pessoas com exames positivos foram encaminhadas para o tratamento adequado.

### **Visita do Secretário da Casa Civil de Aparecida de Goiânia**

O secretário da Casa Civil de Aparecida de Goiânia, Afonso Boaventura, acompanhado por representantes do Gabinete de Gestão Integrada Municipal de Aparecida - GGIM, realizaram visita ao Centro Estadual de Referência e Excelência em Dependência Química, em Aparecida de Goiânia (CREDEQ - Prof. Jamil Issy), da SES – Governo de Goiás, para conhecer o conceito e a estrutura, assim como buscar soluções que minimizem o fluxo de usuários de drogas na Praça Matriz do município.

Em reunião com os diretores da instituição, Boaventura explicou a necessidade de abarcar informações que ajudem a enfrentar com eficiência o crescente número de pessoas envolvidas com substâncias psicoativas em Aparecida de Goiânia. Diante do cenário, o secretário adiantou que é preciso ampliar o volume de informações sobre o CREDEQ – Prof. Jamil Issy junto ao sistema de tratamento aos dependentes químicos do município.

Para o secretário é preciso também criar condições para que as comunidades terapêuticas, assim como outros órgãos públicos Aparecidenses, unam forças com o CREDEQ – Prof. Jamil Issy, com vista a restaurar as condições de vida dos dependentes. Neste horizonte, Boaventura intenciona realizar um processo piloto de acolhimento, encaminhamento e monitoramento da população usuária da Praça Matriz, de Aparecida de Goiânia.

Considerando os resultados, a meta é alargar a ação para outros locais do município. “Não é aceitável se continuar alimentando o lema ‘Goiânia forte e Aparecida fraca’, enquanto estamos com ferramentas e profissionais habilitados para se enfrentar a situação de modo qualificado”, afirmou Afonso.



### Aniversário do CREDEQ

O CREDEQ Aparecida de Goiânia– Prof. Jamil Issy comemorou 02 (dois) anos de funcionamento no dia 23 de junho de 2018. Para comemorar a data a empresa realizou uma Missa de Ação de Graças, na quarta-feira dia 21 de junho, no hall social do Núcleo Masculino 2, na sua sede, em Aparecida de Goiânia. A cerimônia Eucarística foi celebrada pelo padre Sebastião Romário Damas (pároco da Nossa Senhora Rainha do Povo, na vila Regina, em Goiânia), que também faz parte do Conselho Administrativo do CREDEQ. O evento foi aberto aos pacientes, colaboradores e convidados.



A cerimônia de Encerramento do Aniversário do CREDEQ foi realizada no sábado, dia 30 de junho de 2018 com a presença do Secretário de Saúde, Leonardo Vilela, e

Relatório aprovado pelo conselho de administração no dia 08.05.2019.

autoridades políticas, a Diretoria do CREDEQ, colaboradores e pacientes. A celebração foi animada pela Banda do Corpo de Bombeiros. De acordo com a superintendente do CREDEQ – Prof. Jamil Issy, os 24 meses de atividades da unidade representam um marco efetivo na universalização do tratamento da dependência química. “Nós do CREDEQ e da Luz da Vida (O.S. responsável pela administração da unidade) temos como uma missão este trabalho. Empenhamos-nos diariamente não apenas para que ofertemos o que há de melhor e mais humano no tratamento a essa doença crônica, mas para que os grilhões do preconceito sejam rompidos”. Para o titular da SES-GO, o CREDEQ é a face material de uma política de governo, que enxerga no dependente químico e em seus familiares cidadãos goianos que têm o direito de serem atendidos.

### **SDE visita CREDEQ**

---

Os dirigentes da Secretaria de Desenvolvimento de Goiás - SED realizaram visita ao CREDEQ – Prof. Jamil Issy, da SES – Governo de Goiás, para conhecer o conceito e a estrutura da unidade, além de consolidar uma parceria com a unidade, pela qual os pacientes participariam das turmas dos cursos profissionalizantes da Rede ITEGO (Instituto de Tecnológico do Estado de Goiás), que é composta por 23 unidades em solo goiano. A ideia é que pacientes encaminhados sejam isentos das taxas inerentes à capacitação e atualização. Por enquanto foram firmados acordos de parceria com duas unidades Itego – Sebastião Siqueira (próximo ao Buriti Shopping), Parque Amazonas, em Goiânia, e Luiz Rassi, no Jardim Buriti Sereno, em Aparecida de Goiânia. Para essas duas unidades, o CREDEQ – Prof. Jamil Issy realizará as inscrições dos pacientes ambulatoriais e com previsões de alta da internação, mediante encaminhamento do Serviço Social. Em contrapartida, o CREDEQ – Prof. Jamil Issy fará atendimento de possíveis encaminhamentos de alunos da escola e ações de Psicoeducação de Prevenção, quando for solicitado pelos dois núcleos educacionais. Nos espaços, os pacientes poderão escolher cursos nas áreas de artes, música e informática.

### **Pesquisadores da UFG palestram sobre Controle de Infecções**

---

O CREDEQ – Prof. Jamil Issy reuniu pacientes e colaboradores das áreas ambulatoriais e assistencial para tratar sobre estratégias de prevenção contra infecções e resistências microbiana em hospital. A exposição foi protagonizada por quatro pesquisadores da Universidade Federal de Goiás (UFG), ligadas ao Núcleo de Estudos e Pesquisa de

Enfermagem em Prevenção e Controle de Infecções Relacionadas à Assistência à Saúde (NEPIH), da Faculdade de Enfermagem da UFG. A preleção aconteceu no Núcleo Masculino 2, entre 14 e 16 horas, do dia 13 de julho. Em seguida, os participantes participaram da Caixa da Verdade. Entre os expositores estão Daniel Ferreira de Aquino, Kerolayne Martins Severo, Michelle Augusta dos Santos e Camila Batista Silva. O evento esteve sob a responsabilidade de três comissões do CREDEQ – NSP, SCIRAS e NHE. Essencialmente, o encontro teve por finalidade a melhoria na qualidade da assistência e a biossegurança de pacientes internos e externos

### **CREDEQ passa a oferecer exames de DST'S na Admissão**

O Centro Estadual de Referência e Excelência em Dependência Química, em Aparecida de Goiânia (CREDEQ - Prof. Jamil Issy), passou a disponibilizar, a partir do dia 19 de julho, exames laboratoriais rápidos para quatro tipos de Doenças Sexualmente Transmissíveis HIV/SIDA, Sífilis e hepatites B e C. As análises serão realizadas durante o processo de admissão e mediante a assinatura de um termo de consentimento do paciente. O exame se assemelha ao da glicose. O resultado é conhecido em cerca de 20 minutos. Para tanto, o sangue do paciente é colhido por um aparelho, semelhante ao pendrive, e analisado por outro equipamento, que evidencia uma linha no visor, caso o teste seja positivo para alguma das DST's verificadas.

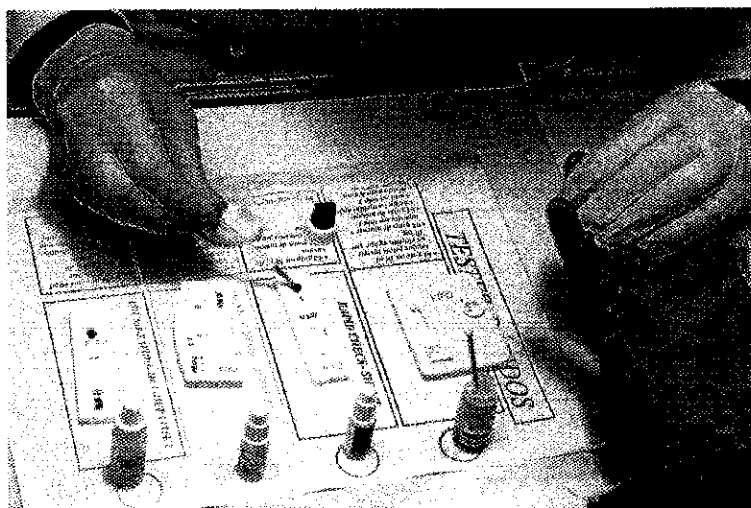

### **Copa CREDEQ**

A bola rolou no CREDEQ - Prof. Jamil Issy nos dias 25 e 28 de julho. Neste último dia, aliás, foi conhecido o campeão. Era a Copa CREDEQ de Futebol, com quatro times disputando – dois times de pacientes, um de funcionários da unidade e um dos

terceirizados. Às 8 horas, do sábado, a disputa foi pelo terceiro lugar. Uma hora mais tarde, às 9 horas, a vitória representará o título de campeão. O jogo foi entre pacientes masculinos do núcleo 1 e funcionários terceirizados. A organização do certame esteve a cargo da supervisão da Terapia Ocupacional, Olímpio Teodoro, com o apoio dos educadores físicos da unidade de saúde. O torneio teve por finalidade, além da confraternização entre universos sociais distintos, o tratamento das demandas psicossociais dos pacientes, que se revelam na prática com a interação entre os grupos e o manuseio da competição na seara social.



### **Psicoeducação**

---

As pacientes internadas no CREDEQ - Prof. Jamil Issy participaram de palestra sobre DST/Aids. A preleção aconteceu em 30 de julho e foi realizada pela enfermeira Isabela Pereira de Oliveira, do Grupo de Psicoeducação da unidade. O evento se deu entre 20 e 21 horas, no hall de atividades sociais do núcleo feminino. A Psicoeducação é um dos três pilares do protocolo terapêutico do CREDEQ e consiste em desenvolver habilidades sociais, psicológicas e emocionais por meio de três programas – Candeeiro/Comunicação Assertiva, Treinamento de Habilidades Sociais/THS e Prevenção de Recaídas/PR. Neste último, os internos recebem informações sobre saúde, substâncias psicoativas e processos às reinserções social, econômica e familiar.

### **CIPA do CREDEQ Realiza SIPAT 2018**

---

A Comissão Interna de Prevenção de Acidentes do Centro Estadual de Referência e Excelência em Dependência Química, em Aparecida de Goiânia (CIPA/CREDEQ - Prof. Jamil Issy), realizou entre os dias 30 de julho e 3 de agosto, a SIPAT 2018 –

Semana Interna de Prevenção de Acidentes no Trabalho, com oito palestras à prevenção de acidentes e doenças ocupacionais. O evento teve por tema Viver com segurança: direito de todos, dever de cada um. As exposições foram realizadas por representante do Corpo de Bombeiros, engenheiro de Segurança do Trabalho do Grupo Interativa e seis colaboradores do CREDEQ – Prof. Jamil Issy (enfermeiro, psicólogos, médica, técnico em segurança e monitor multiprofissional).

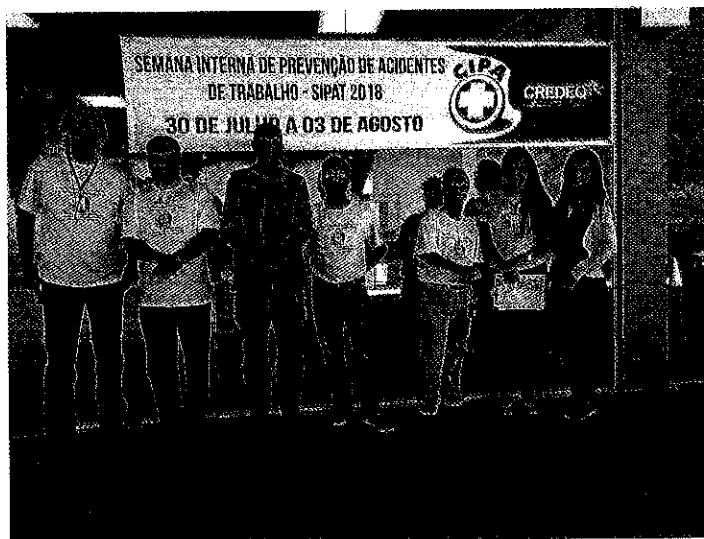

### Orquestra SHALLON realiza apresentação na SIPAT 2018

A Orquestra Shallon realizou na terça-feira, 31 de julho, uma apresentação no hall da recepção administrativa do Centro Estadual de Referência e Excelência em Dependência Química, em Aparecida de Goiânia (CREDEQ – Prof. Jamil Issy). O espetáculo aconteceu às 14 horas e integrou a programação da SIPAT 2018 – Semana Interna de Prevenção de Acidentes no Trabalho, organizada pela Comissão Interna de Prevenção de Acidentes (CIPA/CREDEQ - Prof. Jamil Issy). A exibição foi protagonizada por 17 alunos da Escola de Música do Projeto Profissionalizante e Educacional Ebenezer, o PROPEB. O projeto, que já se apresentou no CREDEQ Prof. Jamil Issy em dezembro de 2017, promove a inclusão de crianças, com idade a partir dos seis anos de idade, por meio da música. A entidade recebe crianças carentes matriculadas no sistema educacional público para aulas de música e canto no contraturno das atividades escolares. De acordo com o pastor João Antônio Batista, os estudantes integram a orquestra e o coral da entidade e se apresentam em eventos públicos. A mostra musical durou cerca de 20 minutos. Em seguida, na Sala de Terapia Ocupacional 3 (TO3), do Ambulatório Infantojuvenil, aconteceu a segunda palestra da



SIPAT 2018 da unidade de saúde. A preleção foi realizada pela assistente social do CREDEQ – Prof. Jamil Issy Cláudia Maria Gualberto da Silva, que falou sobre “Qualidade de Vida”.

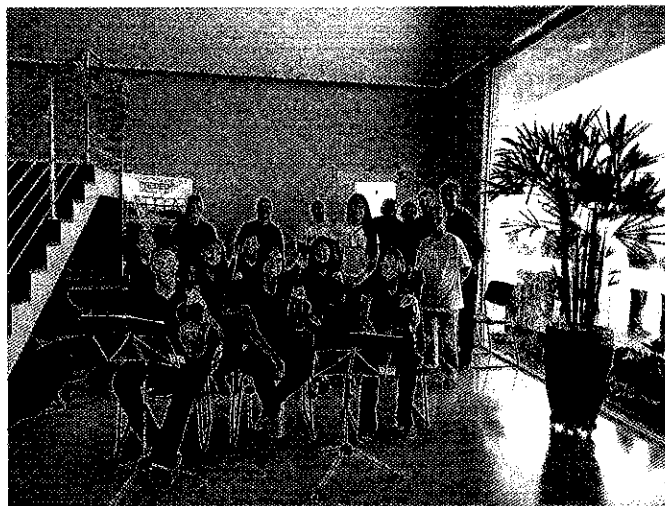

### **Dia dos Pais**

---

O CREDEQ - Prof. Jamil Issy fez homenagem aos pais pacientes, colaboradores e terceirizados, no dia 10/8, a partir das 15 horas, uma sexta-feira. O tributo aconteceu no hall de convivência do Núcleo Masculino 1. Ocorreram palestra com Sérgio Arocas Farias, apresentação musical de Daniel Stavarengo da Banda Louvor e Glória, assim como a distribuição de brindes e lembranças aos pais. A exposição de Arocas teve por tema O papel do pai. Desde 2012, quando fundou o grupo de oração Orando com Poder, Arocas se dedica a evangelizar e a narrar situações de superações por meio da fé. Em seguida foi à vez de Stavarengo animar o evento, com um repertório que encanta há 24 anos. A comemoração pela data foi encerrada com doces, chocolates e lembranças.



## **CREDEQ Inaugura Sala de Vacinação**

---

O serviço de imunização vacinal passa a ser rotina no Centro Estadual de Referência e Excelência em Dependência Química, em Aparecida de Goiânia (CREDEQ - Prof. Jamil Issy). A Sala de Vacinação da unidade, que está funcionando no Núcleo Masculino I, foi liberada para atendimento pelos departamentos de Imunização do Estado de Goiás e do Município de Aparecida de Goiânia, que realizaram uma vistoria conjunta. O espaço é destinado aos pacientes internados, aos que estão sendo acompanhados ambulatorialmente pós-alta e a todos colaboradores e terceirizados que atuam na unidade. São disponibilizadas vacinas de acordo com o calendário vacinal adulto, tais como Hepatite B, dTpa (coqueluche, tétano e difteria para gestante), dT (difteria e tétano para adulto), Febre Amarela e Tríplice Viral (sarampo, caxumba e rubéola). A meta da Gerência de Enfermagem é registrar todos os pacientes no sistema nacional de imunização, para controle permanente. A imunização de colaboradores e terceirizados será definida pelo RH e o técnico de Segurança do Trabalho, que estão organizando o mapa de atualização e fiscalização das doses vacinais a partir das cópias dos cartões de vacinas que estão sendo entregues. O serviço de vacinação ocorre entre 7 e 13 horas, de segunda a sexta.

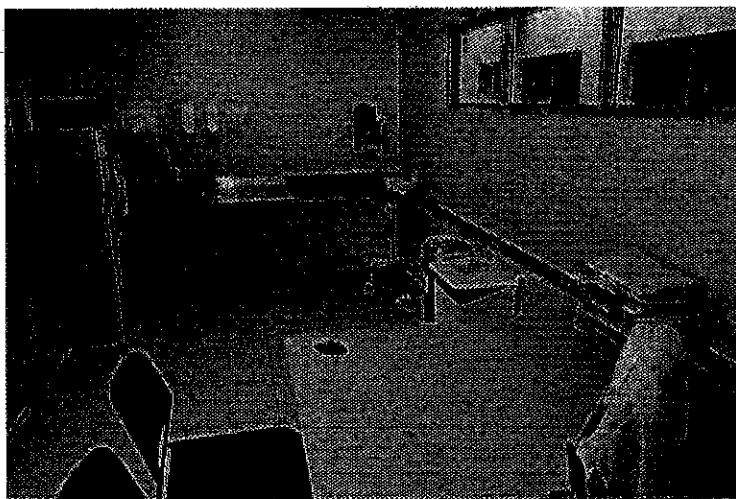

## **Pacientes Recebem cuidados Estéticos**

---

Os pacientes masculinos do Centro Estadual de Referência e Excelência em Dependência Química, em Aparecida de Goiânia (CREDEQ - Prof. Jamil Issy), tiveram seus cabelos cortados nos dias 15 e 22 de agosto, durante o Dia da Beleza na única unidade pública de Goiás que trata casos severos da dependência química. O evento foi organizado pela Gerência de Enfermagem, em parceria com o Instituto Beauty Center,

que disponibilizou quatro alunos em conclusão de cursos. As barbas também foram esteticamente tratadas. O núcleo 1 foi atendido na quarta-feira, dia 15 de agosto, enquanto o núcleo 2, no dia 22. O evento foi realizado com o propósito de trabalhar a autoestima de pacientes, mediante cuidados com a aparência. A iniciativa, também, objetiva proporcionar condições ao paciente em tomar conta da sua aparência, adequando-o ao seu quadro evolutivo no processo terapêutico, além de ser uma oportunidade em se estimular bem-estar e felicidade.



### **CREDEQ realiza palestra sobre aleitamento**

---

A Gerência de enfermagem em parceria com a Supervisão da Assistência Social realizou uma palestra sobre o aleitamento Materno, no dia 22 de agosto, no Núcleo Feminino, às pacientes e colaboradoras. A exposição era uma referência à Semana Mundial de Aleitamento Materno (SMAM), cujo tema Aleitamento materno: a base da vida deste ano foi definido pela Aliança Mundial para Ação em Amamentação (WABA, sigla em inglês). A palestrante, enfermeira Shirley, esclareceu que a apresentação resumiu a importância vital da amamentação. “Se não temos uma base sólida em qualquer construção, o que vem depois fica ameaçado, pode ruir”. Para ela, uma base sólida em saúde “inclui a melhor alimentação possível para a criança, que é o leite materno, proporcionando uma melhor saúde física, mental e emocional da criança, e, assim, contribuindo para uma estrutura inicial (base) fortalecida”.

### **CREDEQ Realiza 2ª semana de Psicologia**

---

Durante a última semana de agosto, o Centro Estadual de Referência e Excelência em Dependência Química, em Aparecida de Goiânia (CREDEQ – Prof. Jamil Issy),

realizou a 2ª Semana de Psicologia. O evento aconteceu sempre entre 12 e 13 horas, entre os dias 27 e 30, na Sala de Treinamento do Ambulatório Infantojuvenil (STO-3). Estiveram programadas quatro palestras com profissionais convidados e apresentação do Aplicativo SaudavelMentes, pela psicóloga clínica do Centro Médico Foccos, Richeuma Constantino. A semana se encerrou na sexta-feira, 31, com uma confraternização entre os profissionais da Equipe de Psicologia do CREDEQ – Prof. Jamil Issy. De acordo com a supervisora de Psicologia da unidade de saúde, Kelly Christiane, o evento teve por objetivo a atualização profissional e a confraternização entre os psicólogos e os colaboradores (médicos, administrativos e multiprofissionais) do CREDEQ – Prof. Jamil Issy.



### **Nutricionista do CREDEQ realizam sessão matinal de Antropometria**

---

A Equipe de Nutrição, em parceria com a Enfermagem, do CREDEQ – Prof. Jamil Issy, realizou uma sessão matinal de Antropometria, que é a aferição de altura, IMC (Índice de Massa Corpórea) e aferição da pressão arterial. A iniciativa foi direcionada aos colaboradores da unidade de saúde. O evento aconteceu a partir das 10 horas, dia 28 de agosto. O resultado irá auxiliar a Nutrição do CREDEQ – Prof. Jamil Issy a traçar o perfil nutricional dos funcionários. Os resultados serão apresentados em outra ocasião. O evento teve como foco a comemoração do dia do Nutricionista, 31 de agosto. Data homenageia a criação da Associação Brasileira de Nutricionistas (ABN), ocorrida há 69 anos.

## **CREDEQ realiza semana setembro amarelo**

---

O Centro Estadual de Referência e Excelência em Dependência Química, em Aparecida de Goiânia (CREDEQ – Prof. Jamil Issy), realiza reuniões e vivências, na terceira semana de setembro, para sensibilizar e conscientizar colaboradores, pacientes e seus familiares ao reconhecimento dos sinais de risco ao suicídio e o acesso ao auxílio psicossocial. Um dos destaques da ação foi a distribuição de uma cartilha preparada pelo Núcleo de Ensino e Pesquisa, que prioriza a prevenção. Em termos de suicídio, o Brasil é o 8º país com maior número de suicídios. Somente no Brasil, 32 pessoas cometem suicídio diariamente. Taxa superior às vítimas da AIDS e da maioria dos tipos de câncer. Pelo menos o triplo de pessoas tentou tirar a própria vida e outras chegaram a pensar em suicídio.



## **Pacientes Encenam peça de Alerta Sobre Suicídio**

---

Pacientes do Centro Estadual de Referência e Excelência em Dependência Química, em Aparecida de Goiânia (CREDEQ – Prof. Jamil Issy), com o apoio da equipe de Psicologia do Núcleo Feminino, encenaram peça teatral alertando sobre suicídio. A ação integra o calendário do CREDEQ – Prof. Jamil Issy sobre o Setembro Amarelo. A vivência aconteceu no dia 21 de setembro, no hall do Núcleo Feminino. A ação foi destinada a todos colaboradores da unidade de saúde. De acordo com a Supervisão de Psicologia o objetivo da peça teatral foi sensibilizar e conscientizar o público ao reconhecimento dos sinais de risco ao suicídio e o acesso ao auxílio psicossocial. Nominada por Escolhas, a peça é uma adaptação do drama estadunidense Life House Everything, de 2006, ao programa terapêutico desenvolvido pelo CREDEQ – Prof.

Jamil Issy. Durante a apresentação da peça, a psicóloga Fabia Armellini esclareceu que a vida é permeada por possibilidades, sendo responsabilidade de cada um discernir o que é melhor para a sua jornada. A iniciativa teve por objetivo trabalhar, a partir da campanha Setembro Amarelo, a prevenção contra o suicídio, partindo do pressuposto que é necessário se falar sobre as aflições e carências pessoais. “A peça foi trabalhada nos grupos terapêuticos, onde o paciente fala sobre suas dores e angústias, para depois dar um novo significado a elas. Simultaneamente, trabalhamos a estratégias de resoluções de problemas, como forma de se aliviar as constrictões”, esclareceu Armellini.

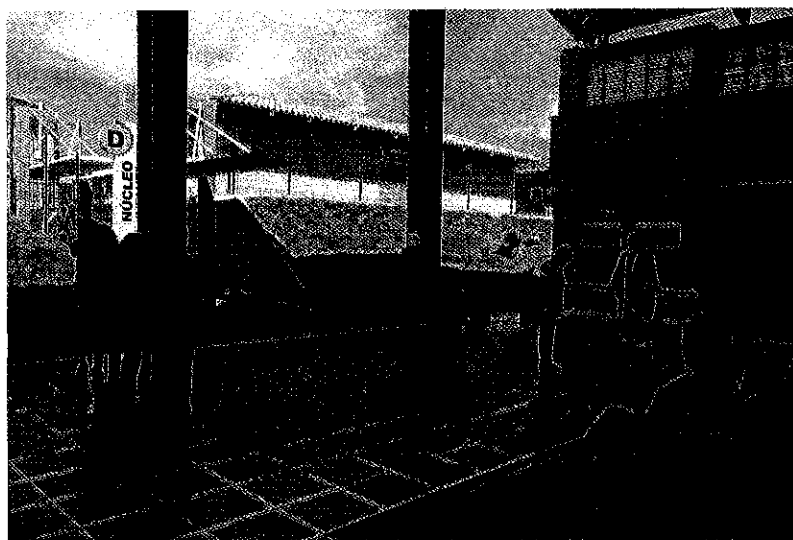

### **CREDEQ Sedia 24ª Reunião da rebraensp**

---

O CREDEQ – Prof. Jamil Issy sediou em 25 de setembro, a 24ª reunião da Rede Brasileira de Enfermagem e Segurança do Paciente (REBRAENSP) – Polo Goiás. O evento acontece no Auditório de Treinamento da unidade (STO3, no Ambulatório Infantojuvenil) e reunirá cerca de 45 profissionais. A atividade reuniu, entre 14 e 17 horas, profissionais da saúde, entre enfermeiros e farmacêuticos, que trabalham com segurança do paciente em unidades hospitalares públicas e privadas de Goiânia e do interior de Goiás. Durante o encontro, a Gerente de Enfermagem do CREDEQ – Prof. Jamil Issy, Moana Salviano, apresentou as ações e protocolos implementados pelo Núcleo de Segurança do Paciente da única unidade de saúde pública de Goiás que disponibiliza tratamentos para casos severos da dependência química.



### **CREDEQ passa por Avaliação Semestral da Execução do Contrato de Gestão**

---

No mês de Outubro de 2018 o CREDEQ passou pela avaliação Semestral de Avaliação da Execução do Contrato de Gestão. A reunião foi realizada na Sede do ConectaSUS, na Secretaria Estadual de Saúde.

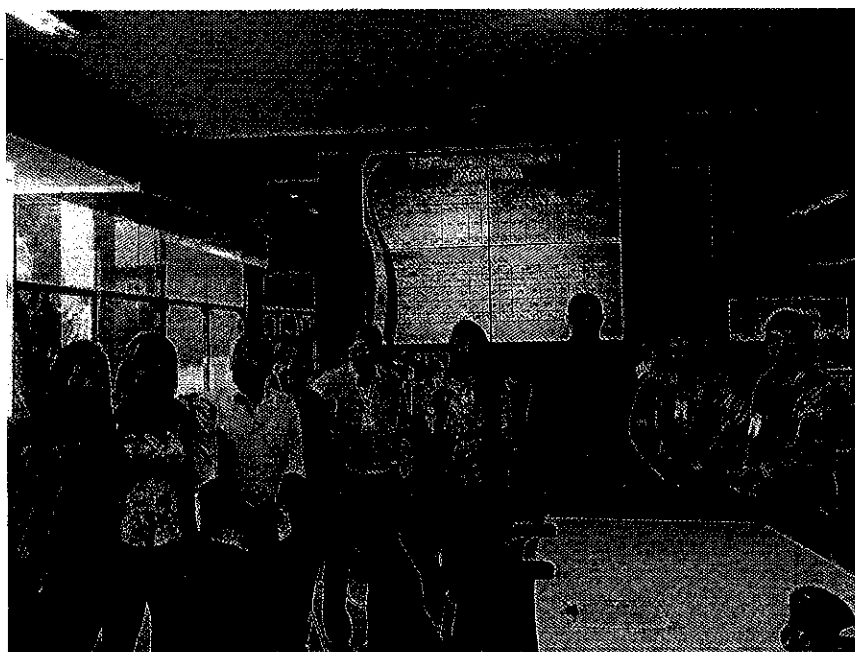

### **36° Congresso Brasileiro de Psiquiatria**

---

O CREDEQ – Prof. Jamil Issy participa do 36° Congresso Brasileiro de Psiquiatria (36° CBP), com a apresentação de dois pôsteres técnicos científicos, na área da Dependência.

Relatório aprovado pelo conselho de administração no dia 08.05.2019.

A programação do Congresso reúne 38 áreas temáticas, onde as atividades são divididas por assunto. A apresentação do CREDEQ – Prof. Jamil Issy será realizada pelo diretor Técnico, psiquiatra Tiago Oliveira, na área temática de Dependências. O CBP é o maior Congresso de Especialidade no Brasil e o 3º maior do mundo. O evento acontece entre os dias 17 e 20 de outubro, em Brasília (DF), no Centro Internacional de Convenções do Brasil (CICB), na Asa Sul, com o tema Diretrizes para um modelo de assistência psiquiátrica no Brasil, isso é possível?

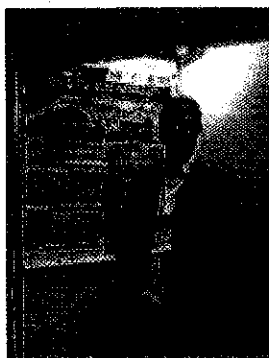

### **Outubro Rosa – Palestra sobre Câncer de Mama**

---

Três palestras com histórias distintas, mas enfoques convergentes, marcam, no CREDEQ - Prof. Jamil Issy, a campanha de alerta às mulheres sobre a importância da prevenção e do diagnóstico precoce do câncer de mama e mais recentemente sobre o câncer de colo do útero. As preleções dos dias 18 e 20 estão sob a responsabilidade da Gerência de Enfermagem e serão comandadas pela enfermeira Francyara Andrea, com foco nas pacientes internadas, assim como em todos as parentes femininas que realizarem a visita familiar do sábado. A exposição do dia 19 será realizada pela advogada Ediane Elias Fernandes, que foi diagnosticada com câncer mamário em novembro de 2017. Esta palestra, que foi organizada pela Gerência de RH, tendo por público as colaboradoras do CREDEQ – Prof. Jamil Issy. A preleção às pacientes aconteceu no hall de convivência do Núcleo Feminino. As duas outras exposições tiveram lugar na Sala de Treinamento (STO3), do Ambulatório Infantojuvenil. Todos os três eventos aconteceram entre 9 e 10 horas. No de sexta, as funcionárias foram brindadas com um momento da beleza, no qual expositoras e profissionais da beleza realizaram maquiagem e tratamento da pele, com produtos da Mary Kay.



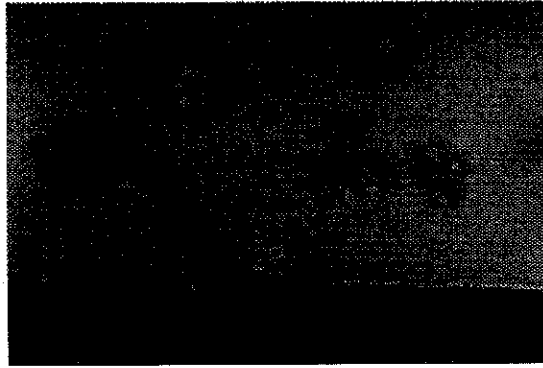

### **CREDEQ aplica testes rápidos em funcionários da Oi**

A Gerência de Enfermagem do CREDEQ - Prof. Jamil Issy realizou exames laboratoriais rápidos para quatro tipos de Doenças Sexualmente Transmissíveis (DSTs) – HIV/SIDA, Sífilis e hepatites B e C, em funcionários da Brasil Telecom/Oi, em Goiânia. As análises foram feitas durante Semana Interna de Prevenção de Acidentes no Trabalho (SIPAT 2018 da Oi, da CIPA/BTCC), para divulgação do CREDEQ. A ação, que aconteceu no dia 17 de outubro, entre 9 horas e 16h30, na sede da Brasil Telecom/Oi, na Vila Redenção. Os casos positivos serão comunicados à Vigilância Sanitária de Goiânia, bem como o paciente encaminhado para o tratamento no Departamento de Epidemiologia e Saúde Ambiental, da Secretaria Municipal da Saúde de Goiânia (SMS/Gyn). A responsabilidade pela realização dos testes ficou a cargo das enfermeiras do CREDEQ – Prof. Jamil Issy Thays Gomes e Késia Pinheiro. O objetivo do trabalho, além de divulgar as ações desenvolvidas pela única unidade de saúde pública em Goiás a tratar casos severos da dependência química, é prevenir e facilitar o acesso ao diagnóstico antecipado dessas doenças e despertar a consciência da necessidade do cuidado individual com a saúde.



## **Curso de Holericultura da EMATER**

---

A EMATER entregou o certificado de conclusão na produção e exploração de hortaliças para 60 pacientes internados no CREDEQ – Prof. Jamil Issy. O curso reuniu participantes dos núcleos masculinos e feminino, em cinco turnos, ao longo de outubro. A certificação aconteceu no período da manhã do dia 31 de outubro, no anfiteatro de música, do núcleo masculino 01. O curso contou com aulas práticas e teóricas. O evento foi aberto pelo supervisor da Terapia Ocupacional, Olimpio Teodoro, que comandou uma oração e entoou o hino nacional. Em seguida, aconteceu a fala do engenheiro da Emater Antônio Ribeiro, o gerente multiprofissional, Marcus Túlio, e apresentação de um vídeo motivacional.



## **COREN da posse ao Conselho de ética do CREDEQ**

---

Tomou posse no dia 19 de outubro, a Comissão de Ética de Enfermagem Institucional do CREDEQ – Prof. Jamil Issy. A posse, que foi oficializada pela Portaria 4.548, de 21 de setembro de 2018, aconteceu sob o comando de duas representantes do Conselho Regional de Enfermagem em Goiás (Coren-GO), as conselheiras Danielly Silvestre Bittencourt e Marília Cordeiro de Sousa. Seis profissionais da área de Enfermagem do CREDEQ – Prof. Jamil Issy assumiram o mandato, referente ao triênio 2018/2021 – (efetivas): enfermeiras Késia Pinheiro e Silvana Costa, técnica de enfermagem Luciana Gomes: (suplentes): enfermeiras Eligiany Sousa e Carla Michelli, técnica de enfermagem Leane Teixeira Souza.

## Palestra sobre Terapia Ocupacional no CREDEQ

No mês em que se comemora o Dia do Terapeuta Ocupacional, o CREDEQ – Prof. Jamil Issy, por meio da sua Gerência Multiprofissional, realizou três palestras, entre os dias 22 e 24 de outubro, com o objetivo de atualizar processos e ações, assim como promover sinergia entre os profissionais da área que atuam na unidade. As exposições aconteceram na Sala de Terapia Ocupacional 3, do Ambulatório Infantojuvenil, sempre ao meio dia. A primeira exposição, que ficou a cargo de duas TO's da unidade, Lydja Nogueira de Lima Coelho e Anielle Leandro Lopes, falou sobre a atuação profissional na seara da dependência química. A preleção seguinte, ficou a cargo da coordenadora de TO's na Casa de Eurípedes, em Goiânia, Suzana Gildert, que discorreu sobre a profissão e a saúde mental. A última palestra, sob a responsabilidade de Israel da Silva Arantes e Tainá Rakan Alves Pova, teve por tema Instrumentos Terapêuticos da Terapia Ocupacional no CREDEQ.

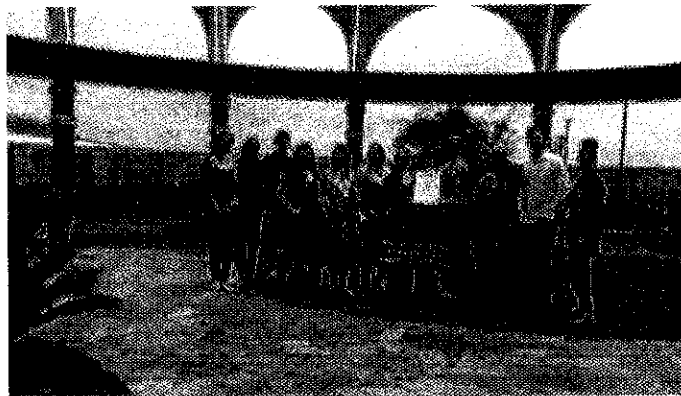

## Posse da CIPA

A CIPA/CREDEQ – Prof. Jamil Issy tem uma nova diretoria para a gestão 2018/2019. A posse aconteceu no dia 24 de outubro, na Sala de Terapia Ocupacional 3, do Ambulatório Infantojuvenil, no período matutino. Na semana anterior, todos os 16 integrantes, entre titulares e suplentes participaram do treinamento formativo exigido em legislação. Entre os indicados para representar a empresa estão: (Titular) Fabiano Oliveira Duarte, Adelson Alves Nascimento, Cleydson Carlos de Lima e Daianny Batista Dias; (Suplente) Elisandro de Jesus Santos, Luis Miguel da Silva Júnior, Matheus Mendes Lopes e Rildo Clemente Severino. Entre os representantes dos empregados estão: (Titular) José Aparecido Contes, Karina Duarte Borba, Claudia Emmanuelle Silva Mendes, Beatriz de Fátima da Costa Vieira; (Suplentes) Carlos

Henrique de Alvarenga Paranhos, Guilherme da Silva Castro, Célio da Silva Melo e Agamenon Miranda Silva.

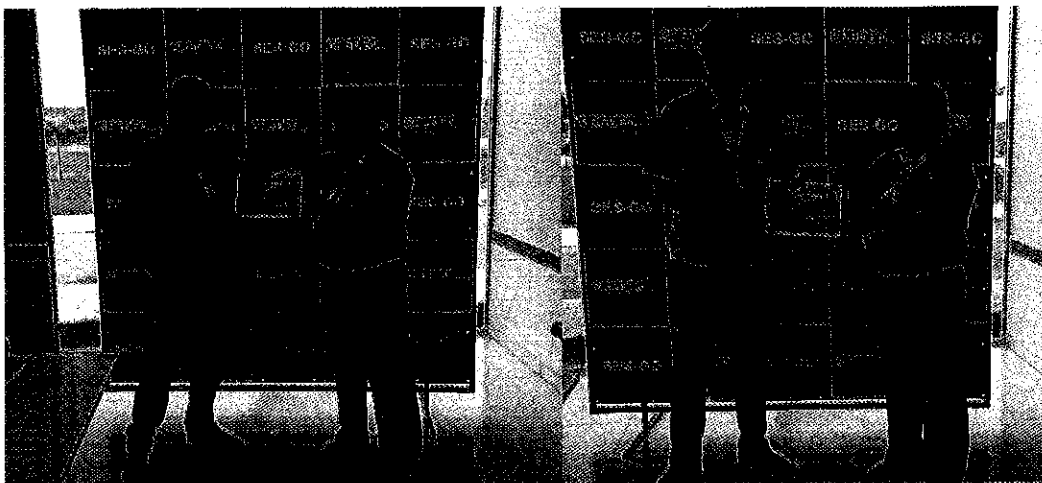

### **CREDEQ passa a ser atendido pela RedeMob**

---

O CREDEQ – Prof. Jamil Issy passa a ser atendido, a partir do dia 31 de outubro, pela empresa do transporte coletivo urbano HP/Rápido Araguaia, integrante do consórcio RMTC/RedeMob. Desde que foi inaugurada, o serviço de transporte à única unidade de saúde estadual que atende a casos severos da dependência química, era realizado pela empresa Cruzeiro do Sul, contratada pela Secretaria Estadual da Saúde de Goiás. O serviço, que será realizado pela Linha 340, começou a ser executado a partir das 6h40, no Terminal Araguaia, localizado nas proximidades do Centro de Cultura, Esporte e Lazer da Advocacia de Goiás (CEL da OAB/GO), em Aparecida de Goiânia. Diariamente e nos dias úteis serão realizadas dez viagens. Aos sábados, os deslocamentos ao dia serão reduzidos para cinco, devido as visitas aos pacientes realizados por seus parentes e amigos. Aos domingos e feriados, as demandas, previamente solicitadas, serão executadas pela frota do CREDEQ – Prof. Jamil Issy.

### **Novembro Azul, a Saúde do Homem**

---

A Gerência de Enfermagem do CREDEQ – Prof. Jamil Issy realizou palestras sobre câncer de próstata para todos os pacientes internados na unidade e seus familiares, assim como para os seus funcionários. As atividades aconteceram nos dias 10, 12 e 13. No primeiro dia, a atividade foi direcionada aos familiares de todos os pacientes internados. No dia seguinte, as preleções foram feitas aos pacientes dos núcleos masculino (01 e 02) e feminino. No último dia, o tema foi levado aos colaboradores tanto do CREDEQ,

quanto das empresas terceirizadas que atuam na única unidade pública de saúde a tratar casos severos da dependência química. As exposições ficaram a cargo da enfermeira Franciyara Andreia.



### **CREDEQ faz ação de conscientização à AIDS**

---

O Centro Estadual de Referência e Excelência em Dependência Química, em Aparecida de Goiânia (CREDEQ – Prof. Jamil Issy), realizou quatro palestras durante a Campanha Dezembro Vermelho. As exposições, que visam promover a conscientização sobre a prevenção ao HIV e à Aids, são voltadas aos pacientes internados e colaboradores da única unidade pública em funcionamento em Goiás a tratar casos severos da dependência química.

As explanações aconteceram na sexta-feira (7/12) – às 8 e as 10 horas, respectivamente, para o público masculino dos núcleos 1 e 2 – e na segunda-feira (10/12) – às 8 e as 10 horas, por essa ordem, às pacientes do Núcleo Feminino e aos colaboradores em geral. A palestra para este último público-alvo aconteceu na Sala de Terapia Ocupacional 3, do Ambulatório Infantojuvenil. Aos demais, as preleções ocorrerão em seus halls de convivências.

As atividades são realizadas pela Gerência de Enfermagem. As palestras foram comandadas pela enfermeira Isabela Pereira de Oliveira. De acordo com o Boletim Epidemiológico HIV/Aids 2018 de Goiás, divulgado pela Secretaria da Saúde de Goiás e pelo Ministério da Saúde, o número de casos da Aids declinou no estado e os homens continuam sendo os mais afetados pela doença.

## Entrega de troféus encerra 1º olimpíada de integração do CREDEQ

---

A entrega de 83 medalhas e 24 troféus para 14 modalidades esportivas, encerrou a 1ª Olimpíada de Integração do Centro Estadual de Referência e Excelência em Dependência Química, em Aparecida de Goiânia (CREDEQ – Prof. Jamil Issy). A cerimônia teve lugar no hall de convivência do Núcleo Feminino, às 10 horas, desta sexta-feira, dia 14 de dezembro.



O evento esportivo contou com a presença de pacientes internados e colaboradores da única unidade pública onde são tratados casos severos da dependência química em Goiás, bem como do seu diretor Administrativo e Financeiro, Francisco de Oliveira, e do secretário de Esporte e Lazer de Aparecida de Goiânia, Geferson Aragão.

A solenidade foi aberta com uma oração coletiva comandada por dois colaboradores do CREDEQ, o gerente de RH, Diego Silva Nascimento, e o monitor multiprofissional, Francisco de Assis Gomes Barros. Em seguida, o supervisor multiprofissional e responsável pelo evento, Olímpio Teodoro, entoou o hino nacional, sendo acompanhado, em seguida, pelos presentes.



Antes da premiação, cantou-se parabéns aos aniversariantes do mês de dezembro. Em seguida, a psicóloga Ana Paula Ribeiro Gomes descreveu a importância das vivências protagonizadas pelos pacientes, que puderam perceber a correlação entre as experiências esportivas e o cotidiano da vida. “Compreendemos a importância de se

admitir a derrota e viver com humildade a vitória. Sempre gerenciando as emoções, para que os gatilhos não prevaleçam”.

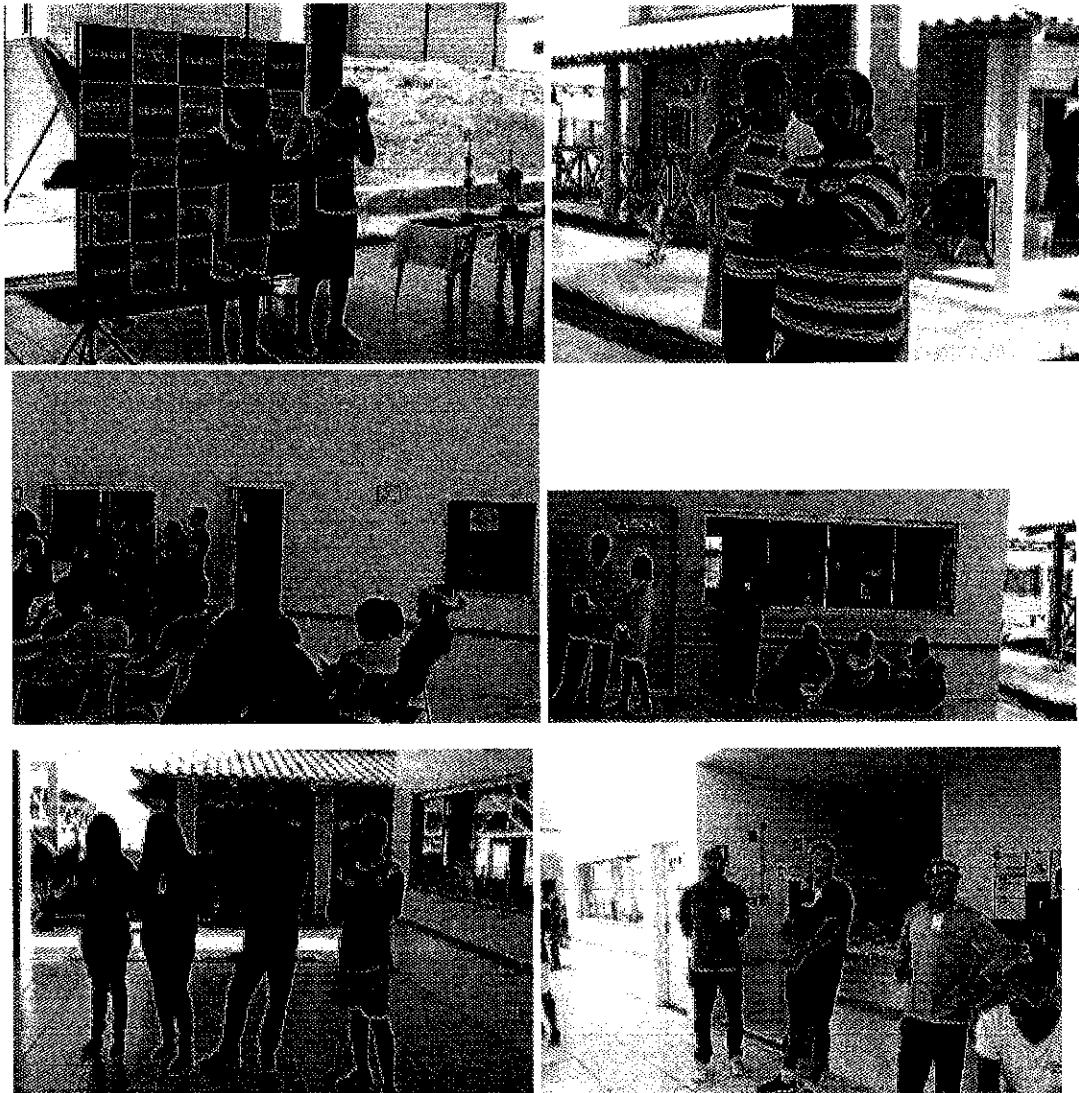

O educador físico, Michel Leão, se disse feliz e muito satisfeito diante do comportamento harmônico e maduro esboçado pelos participantes. Para ele, tanto desportistas, quanto torcedores revelaram o comprometimento com a reinserção social. “A droga não acolhe, mas afasta a todos do autoconhecimento. Afinal é no grupo e na sociedade que nos reconhecemos e nos compreendemos. Participar de atividades em grupo reforça todo o trabalho que desempenhamos dentro do CREDEQ”.

A penúltima fala foi do secretário, que encorajou corpo diretivo e colaboradores a prosseguirem com o trabalho na unidade, onde, de acordo com ele, se é desempenhado um trabalho de excelência. Aos pacientes, Geferson Aragão os estimulou a lutarem por suas vidas sem vício, apesar das dificuldades. Francisco Queiroz encerrou a etapa formal do evento, frisando que o trabalho é uma missão e que diariamente cada colaborador e terceirizado revela disposição para superar os desafios.

Relatório aprovado pelo conselho de administração no dia 08.05.2019.



As competições aconteceram entre os dias 10 e 14 de dezembro. O certame contou com cinco modalidades individuais (duatlon – natação e corrida, peteca, tênis de mesa, xadrez e truco) e seis categorias coletivas (futebol, voleibol, corrida de revezamento, natação de revezamento, peteca, queimada). Neste último modelo esportivo, as pacientes poderão participar de voleibol e queimada. Durante a semana serão 34 horas de esporte.

#### **Quadro dos Medalhistas**

**CORRIDA MASCULINO** – (1º lugar) Carlos Eduardo Coelho, (2º lugar) Miranilson e (3º lugar) Fabrício;

**XADREZ** – (1º lugar) Wanderson Souza e (2º lugar) Elder Rodrigues;

**NATAÇÃO MASCULINO** – (1º lugar) Thiago Vaz, (2º lugar) Josivan e (2º lugar) Valdinei;

**NATAÇÃO FEMININO** – (1º lugar) Leia Matos e (2º lugar) Maria Lúcia;

**DUATHLON MASCULINO** – (1º lugar) Thiago Vaz, (2º lugar) Fabrício e (3º lugar) Paulo da Cunha;

**DUATHLON FEMININO** – (1º lugar) Maria Lucia e (2º lugar) Leia Matos;

**TRUCO** – (1º lugar) Valdinei e Antônio / (2º lugar) Manoel e Alex Martins;

**TENIS DE MESA** – (1º lugar) Luis Miguel, (2º lugar) Marcos Túlio e (3º lugar) Rondineli;

**PETECA INDIVIDUAL** – (1º lugar) Michel Leão, (2º lugar) Adriano Pereira e (3º lugar) Romilson;

**PETECA DUPLAS** – (1º lugar) Adriano e Romilson / (2º lugar) Luis Miguel e Antônio / (3º lugar) Renato Paulino e Gleicy;



**VOLEI MASCULINO** – (1º lugar) Jhonatan, Miranilson, Claudio, Marcos Paulo, Thiago, Renato e Adriano; (2º lugar) Lázaro, Walmarcion, Fabricio, Fabio Jr., Antônio Gomes, Johathan e Gracielly; (3º lugar) Marcos Tulio, Olimpico, José Lopes, Manuel, Marqueon, Mario Luan e Adjar;

**VOLEI FEMININO** – (1º lugar) Janaina, Leia Matos, Larissa, Gleicy, Maria Cristina, Gracielly e Maria Lúcia; (2º lugar) Katia, Angelita, Laura, Thais, Rubineia e Sheyane;

**QUEIMADA** – (1º lugar) Ana Paula, Angelita, João Silveirio, Leia Matos, Mario Luan, Wilian Tiago e Antônio Lucio; (2º lugar) José Marcos, Fabrício, Katia Moreira, Maria Lucia, Gleice Helen, Nayara Rodrigues, Carlos Alberto;

**FUTEBOL** – (1º lugar) Delubio, Julio, Diego, Matheus, Elissandro, Marcos Paulo, Welbe e José Lopes; (2º lugar) Thiago, Henrique, Rondineli, Agamenon, Francisco, Alex Martins, Paulo da Cunha e Ruggleys;

### Pacientes do CREDEQ apresentam Cantada Natalina

O início da Semana Natalina do CREDEQ – Prof. Jamil Issy se deu no sábado (15), com uma cantata protagonizada pelos pacientes do Núcleo Masculino 1. Agendada para às 8h30, a apresentação foi realizada para as famílias dos pacientes. Sob a batuta do musicoterapeuta Humberto dos Santos Neto, os pacientes interpretaram uma canção: Natal todo dia, composta por Maurício Gaetani Tapajós e na versão do grupo musical Roupas Nova.



De acordo com Humberto Neto, a atividade é uma amplificação do protocolo terapêutico. Por ela se é possível trabalhar a autoexpressão, a reflexão e a ressignificação. Na quarta-feira (19/12), a animação ficará por conta do Coral dos Servidores da Assembleia Legislativa de Goiás (Alego), que será sucedido pela apresentação dos pacientes do Núcleo Masculino.

## Palestras sobre drogas lícitas e ilícitas no CREDEQ

A Gerência de Enfermagem do Centro Estadual de Referência e Excelência em Dependência Química, em Aparecida de Goiânia (CREDEQ – Prof. Jamil Issy), realizou nesta terça-feira, dia 18 de dezembro, uma palestra com o tema Drogas lícitas e ilícitas. A exposição aconteceu às 9h30, na Sala da Terapia Ocupacional 3 (STO-3), no Ambulatório Infantojuvenil.

O tema foi desenvolvido pela enfermeira Solange da Silva Tavares, integrante do quadro funcional do CREDEQ – Prof. Jamil Issy. A exposição teve duração de 40 minutos. Ao término foi exibido um vídeo com depoimentos de pessoas nacionalmente conhecidas e que vivenciaram, em parte de suas vidas, o uso das drogas.

De acordo com a gerente de enfermagem, Moana Salviano Neto, a preleção teve o objetivo de disponibilizar conhecimento básico sobre o universo das substâncias psicoativas e assim situar os colaboradores sobre o motivo de existir espaços de saúde como o CREDEQ – Prof. Jamil Issy.

Durante o colóquio se evidenciou que uma das mais graves abstinências é produzida por uma droga lícita, no caso o álcool. Aliás, dependendo do grau de severidade, o caso pode chegar a ser fatal. Enquanto os processos de desintoxicação de outras substâncias duram em média sete dias, o do álcool tende a se prolongar por cerca de 15 dias.

## CREDEQ encerra semana natalina com almoço especial

A Semana Natalina do Centro Estadual de Referência e Excelência em Dependência Química em Aparecida de Goiânia (CREDEQ – Prof. Jamil Issy) foi encerrada com um almoço especial, que reuniu pacientes, colaboradores de todos os setores da unidade e terceirizados.



O evento gastronômico, que contou com apresentação musical, ocorreu na quinta-feira, a partir das 11h30, no hall de convivência do Núcleo Masculino 1. O almoço especial foi organizado no refeitório da instituição.



O cardápio do almoço ficou por conta da equipe de nutricionistas do CREDEQ – Prof. Jamil Issy, que preparou pratos típicos de Natal, como o arroz branco, arroz com lentilha, lombo suíno ao molho de laranja, carne assada ao molho de ferrugem, farofa, salada de macarrão, salpicão e mix de folha com ovo de codorna. Além disso, a sobremesa foi com muitas frutas.

A comemoração final da semana foi inicialmente animada pela irmã Delniza, da ordem católica das Servas da Transfiguração. Ela se fez acompanhar ao violão pelo supervisor da Terapia Ocupacional, Olímpio Teodoro (violão e teclado), e pelo musicoterapeuta do CREDEQ – Prof. Jamil Issy, Humberto dos Santos Neto (bateria e vocal).



Por volta do meio dia, a superintendente executiva da única unidade da rede de saúde estadual goiana a atender casos graves da dependência química, Salete Maria Reis, saudou aos presentes.

Ela aproveitou o momento para apresentar a nova liderança da organização social, a irmã Raquel Lemes, que também dirige a Casa Mãe de Deus, uma comunidade terapeuta que acolhe mulheres dependentes e grávidas. Ela substitui Luiz Antônio de

Paula, que passou a comandar a entidade Filho da Luz, voltada apenas para a questão espiritual, enquanto a Luz da Vida ficará com a porção administrativa.



Tendo 14 anos de jornada missionária, irmã Raquel iniciou a sua fala afirmando que “sem Deus não há recuperação” e anunciando uma nova fase das atividades no CREDEQ – Prof. Jamil Issy, com reajustes no processo médico, familiar e espiritual. “A unidade existe pelos pacientes. E é por eles que vamos nos empenhar para que a excelência seja cada vez mais lapidada e elevada. Coloquem sua confiança em Deus, pois ele é o nosso salvador, em Jesus que atua e em Maria que intercede”, discurso irmã Raquel.

Os diretores Administrativo & Financeiro e Técnico, respectivamente Francisco Queiroz e Tiago Oliveira, também, fizeram uso da palavra. O primeiro para elencar os nomes da comissão de evento (Andreia Pires, Daianny Batista, Elis Marina Monteiro, Elisandro de Jesus, Janaina Maluf, Olimpio Teodoro e Wesley Araujo), responsável pela organização da Semana, e o segundo, para agradecer a equipe técnica (médicos e multiprofissionais) do CREDEQ – Prof. Jamil Issy, que em sua ótica seria o coração da unidade e responsável direta pelo crescente sucesso do empreendimento.



Antes que o almoço foi abençoado e servido, o paciente Carlos Eduardo leu o poema Natal é. Em seguida, 14 pacientes do Núcleo Masculino 2 apresentaram em coro a canção Natal todo dia, na versão do grupo musical Roupas Nova.



## CONSIDERAÇÕES FINAIS

A Associação Comunidade Luz da Vida, gestora do CREDEQ Aparecida de Goiânia – Prof. Jamil Issy desenvolve ações e esforços com intuito de apresentar excelência no tratamento ao dependente químico e em atendimento aos preceitos contratuais neste relatório Gerencial e de atividades.

O referido de atividades teve como objetivo registrar o histórico de ações realizadas pela equipe do CREDEQ Aparecida de Goiânia – Prof. Jamil Issy, durante o ano de 2018. A todos os que contribuíram, direta ou indiretamente, para a realização das atividades do CREDEQ, o nosso muito obrigado.

Francisco de Assis Queiroz  
Diretor Administrativo Financeiro

Relatório aprovado pelo conselho de administração no dia 08.05.2019.



# Luz da Vida

Comunidade Católica de Evangelização

Assembleia Ordinária

## EDITAL DE CONVOCAÇÃO

A Presidente da Associação Comunidade Luz da Vida, no uso de suas atribuições e na forma prevista no art. 30, do Estatuto Social, **CONVOCA** os conselheiros para reunião ordinária do Conselho de Administração a se realizar no dia **08/05/2019, às 19h00m**, na sede do CREDEQ-APARECIDA, sito na Avenida Tanner de Melo, S/N, Quadra Gleba 02, lote parte 02, Bairro Fazenda Santo Antônio, Aparecida de Goiânia – GO, CEP 74993-551, em primeira convocação, observando-se o quórum de 1/3 e, em segunda convocação, 30 minutos após, com qualquer número, para tratar dos seguintes assuntos:

1. Eleição, posse e apresentação dos novos conselheiros
2. Aprovação dos relatórios (gerencial e de execução do contrato de gestão);
3. Aprovação do Regulamento de Recursos Humanos;
4. Aprovação das demonstrações contábeis e financeiras de 2018 e manifestação do Conselho Fiscal com Parecer conclusivo da Auditoria Independente;
5. A dispensa do diretor técnico (referendar)
6. Outros assuntos de interesse geral.

O presente edital foi publicado no site [www.credeq-go.org.br](http://www.credeq-go.org.br), e afixado no placar de avisos da sede da entidade.

Goiânia-GO, 30 de abril de 2019.

*Raquel Ferreira Lemes*

**RAQUEL FERREIRA LEMES**

Presidente





# Luz da Vida

Comunidade Católica de Evangelização

## ATA DA ASSEMBLEIA GERAL ORDINARIA DA ASSOCIAÇÃO COMUNIDADE LUZ DA VIDA

Aos 08 (oito) dias do mês de maio do ano de dois mil e dezenove, às 19h00m (sete horas), na sede do Centro de Referência e Excelência em Dependência Química – CREDEQ Aparecida de Goiânia, Prof Jamil Issy, reuniram-se os conselheiros em Assembleia Geral Ordinária com a seguinte finalidade: **1 – Eleição, Posse e Apresentação dos novos conselheiros; 2 – Aprovação dos relatórios (gerencial e de execução do contrato de gestão); 3 – Aprovação do Regulamento de Recursos Humanos; 4 – Aprovação das demonstrações contábeis e financeiras de 2018 e manifestação do Conselho Fiscal com parecer conclusivo da Auditoria Independente; 5 – Dispensa do diretor técnico; 6 – Outros assuntos de interesse geral.** Assumindo à presidência dos trabalhos, a presidente da Associação, Raquel Ferreira Lemes, e Lucas Domingues da Silva, como secretário da reunião ordinária. A pedido da Senhora Presidente, li a ordem do dia, para a qual fora convocada e que tem o seguinte teor: 1 – Apresentação dos novos conselheiros; 2 – Aprovação dos relatórios (gerencial e de execução do contrato de gestão); 3 – Aprovação do Regulamento de Recursos Humanos; 4 – Aprovação das demonstrações contábeis e financeiras de 2018 e manifestação do Conselho Fiscal com parecer conclusivo da Auditoria Independente; 5 – Posse de membros do conselho de administração; 6 – Dispensa do diretor técnico; 7 – Outros assuntos de interesse. Concluída a leitura, dada a palavra a Presidente Irmã Raquel, a mesma passou a apresentar a **Sra. Maria Abadia Consuelo Machado e Silva Gomide**, médica, CPF 375.108.271-91, conselheira indicada pelas **entidades da sociedade civil**, a **Sra. Luciana Campos Fernandes**, comerciante, CPF 530.535.751-91, indicada pelas **entidades da sociedade civil**, a **Sra. Nair Moreira da Silva**, técnica em enfermagem, CPF 470.062.501-53, indicada pelas **entidades da sociedade civil**, a **Irmã Delmise Alves de Sousa**, missionária, CPF 968.496.731-49, indicada através da eleição feita na Associação comunidade Luz da Vida, o Sr. Rogério de Souza Alves de Castro, fisioterapeuta, CPF 791.479.411-20 indicado ao pleito para a vaga por sua **notória capacidade profissional e reconhecida idoneidade moral**, o Sr. Aldo Francisco Veras Pereira, médico, CPF 002.111.341-63 indicado ao pleito pela sua **notória capacidade profissional e reconhecida idoneidade moral**, o Sr. Roberto Ricardo Sousa, terapeuta familiar, CPF 190.048.691-15 indicado ao pleito pela sua **notória capacidade profissional e reconhecida idoneidade moral**, o Padre Sebastião

IMPRESSO - Protocolo nr. 1673250 - 19/09/2019





# Luz da Vida

Comunidade Católica de Evangelização

**Romário Damas**, padre, CPF 509.567.011-91 indicado pela Arquidiocese. Terminada a apresentação, a Presidente passou a eleição dos membros indicados pela notória capacidade profissional e reconhecida idoneidade moral, **Sr. Rogério de Souza Alves de Castro, Sr. Roberto Ricardo Sousa e Sr. Aldo Francisco Veras Pereira**, abrindo para votação, sendo os mesmos eleitos por unanimidade. Terminada a votação, a Presidente abriu para votação do Presidente do Conselho de Administração, conforme artigo 27 do Estatuto da Associação Comunidade Luz da Vida, sendo eleita por unanimidade a **Irmã Delmise Alves de Sousa**. A Presidente da Associação Comunidade Luz da Vida fez constar a ausência dos indicados pelo Governo Estadual de Goiás, haja vista que o mandato expirou e não houve indicação formal até o presente momento. Logo Sr. Izekson José da Silva, o mesmo apresentou o relatório gerencial e de execução do contrato de gestão demonstrando as questões pertinentes ao tema. Logo em seguida, dada a palavra ao Sr. Francisco de Assis Queiroz que apresentou o novo Regulamento de Recursos Humanos, com as devidas correções. Adiante, foi dada a palavra ao Sr. Ézio Donizete Lopes, contador, para apresentar demonstrações contábeis e financeiras de 2018 com parecer conclusivo da auditoria independente. Logo em seguida, o Sr. Izekson José da Silva informou o desligamento do Diretor Técnico solicitando manifestação do conselho quanto a isso o qual foi confirmado *ad referendum*. Em seguida, a presidente abriu para debates sobre os temas do dia, e, depois de finalizadas as argumentações, diante dos itens necessários de aprovação, foi colocado em votação o **segundo** item da pauta, o qual fora aprovado por **unanimidade**. Após, a presidente abriu novamente para votação do **terceiro** item da pauta, sendo este aprovado por unanimidade. Após, a presidente abriu novamente para votação do **quarto** item da pauta, sendo este aprovado por unanimidade. Após, a presidente abriu novamente para referendo do **quinto** item, sendo este referendado à unanimidade. Após o uso da palavra por quem a requereu, verificou-se que ninguém a usou para impugnar a deliberação. Assim sendo, a Presidente suspendeu a sessão pelo tempo necessário para a lavratura desta ata, o que eu fiz como secretário. Após, reaberta a sessão, a mesma foi lida e aprovada e segue assinada pelo Presidente da Assembleia, por mim, secretário, e por todos os demais presentes. *cg.*

Goiânia-Go, 08 de maio de 2019.





# Luz da Vida

Comunidade Católica de Evangelização

Ass. Presidente: *Roguel Ferreira Ramos.*

Ass. Secretário: *Lucas Domingues da Silva.*

Seguem as demais assinaturas:

*M<sup>o</sup> A. C. M. S. Grande.*

*Debmise Alves de Sousa*  
*[Signature]*

*naim m. silve*

*[Signature]*

*[Signature]*

*Pe. Sebastião Ramalho Gomes*

*[Signature]*

*[Signature]*  
*[Signature]*

IMPRTDPO - Protocolo nr. 167350 - 19/09/2019

**LISTA DE PRESENÇA DA ASSEMBLÉIA ORDINÁRIA DO CONSELHO DE  
ADMINISTRAÇÃO DA ASSOCIAÇÃO COMUNIDADE LUZ DA VIDA –  
08/05/2019**

	Nome	Cargo	Assinatura
01	Raquel Ferreira Lemes	Presidente da Associação Comunidade Luz da Vida	<i>Remes.</i>
02	Nair Moreira Da Silva	Conselheira	<i>nair msilva</i>
03	Aldo Francisco Veras Pereira	Conselheiro	<i>Aldo Ver</i>
04	Rogério De Souza Alves De Castro	Conselheiro	<i>Rogério</i>
05	Maria Abadia Consuelo Machado e Silva Gomide	Conselheira	<i>M.ª A. C. M. S. Gomide.</i>
06	Luciana Campos Fernandes	Conselheira	<i>Luciana</i>
07	Irmã Delmise Alves de Sousa	Conselheira	<i>Delmise</i>
08	Sebastião Romário Damas	Conselheiro	<i>Sebastião</i>
09	Roberto Ricardo de Sousa	Conselheiro	<i>Roberto</i>
10	Izekson José da Silva	Diretor Geral	<i>Izekson</i>
11	Francisco de Assis Queiroz	Diretor Administrativo e Financeiro	<i>Francisco</i>
12	Silvana Alves Nogueira	Assessora de Relações Institucionais	<i>Silvana</i>
13	Ézio Donizethe Lopes	Contador	<i>Ézio D. Lopes</i>
14			
15			
16			
17			
18			
19			

IMPRESSO - Protocolo nº. 163250 - 19/09/2019





# Luz da Vida

Comunidade Católica de Evangelização

## RELAÇÃO DOS ELEITOS PARA O CONSELHO ADMINISTRATIVO NA ASSEMBLEIA GERAL ORDINÁRIA DA ASSOCIAÇÃO COMUNIDADE LUZ VIDA REALIZADA NO DIA 08.05.2019.

Mandato: 08.05.2019 à 08.05.2023 (4 ANOS, CONFORME ARTIGO 25, PARÁGRAFO 1º DO ESTATUTO SOCIAL DA COMUNIDADE).

1. **LUCIANA CAMPOS FERNANDES**, comerciante, CPF 530.535.751-91, RG nº 212.202-6 SSP-GO, casada, brasileira, residente e domiciliada na Av. São João, número 380, Condomínio Modernidade, Bairro Alto da Glória, Goiânia-Go, CEP 74815-700, eleita conselheira administrativa indicada pelas entidades da sociedade civil.
2. **NAIR MOREIRA DA SILVA**, solteira, técnica em enfermagem, CPF 470.062.501-53, Carteira de Identidade 2179422 SSP/GO residente e domiciliada na Rua 3-A, Quadra 3-A, Lote 10, Residencial Cidade Verde, CEP 74455570, Goiânia-G, eleita conselheira administrativa indicada pelas entidades da sociedade civil.
3. **MARIA ABADIA CONSUELO MACHADO E SILVA GOMIDE**, médica, RG 820.918 SSP-GO, CPF 375.108.271-91, residente e domiciliada na Rua das Gameleiras, Quadra 41, Lote 05, Aldeia do Vale, CEP 74680-120, eleita conselheira administrativa indicada pelas entidades da sociedade civil.
4. **ROGÉRIO DE SOUZA ALVES DE CASTRO**, brasileiro, fisioterapeuta, CPF nº 791.479.411-20, RG nº 3406029 SSP/GO, residente e domiciliado na Avenida Napoli, nº 800, Apartamento 704, Torre I, Edifício Varandas do Eldorado, Bairro Eldorado, Goiânia Goiás, 74325-640, eleito conselheiro administrativo indicado pela sua notória capacidade profissional e reconhecida idoneidade moral.
5. **ALDO FRANCISCO VERAS PEREIRA**, brasileiro, médico, CPF 002.111.341-63, RG nº 723074 SSP/GO, residente e domiciliado na Avenida João Leite, Chácara 37, nº 1383, Setor Santa Genoveva, CEP 74672-020 eleito conselheiro administrativo indicado pela sua notória capacidade profissional e reconhecida idoneidade moral.
6. **ROBERTO RICARDO SOUSA**, brasileiro, terapeuta familiar, CPF 190.048.691-15, RG Nº 8551382 SSP/GO, residente e domiciliado na Rua 16-A, nº 795, Setor Aeroporto, Goiânia, Goiás, CEP 74075-150, eleito conselheiro administrativo indicado pela sua notória capacidade profissional e reconhecida idoneidade moral.
7. **PADRE SEBASTIÃO ROMÁRIO**, brasileiro, bacharel em direito, CPF 509.567.011-91, RG nº 3440616 SSP/GO, residente e domiciliado na Rua Capitão Grisnel, Quadra 25, Lote 12, Vila Regina, Goiânia-Go, eleito conselheiro administrativo indicado Arquidiocese.
8. **DELMISE ALVES DE SOUSA**, brasileira, solteira, portadora da cédula de identidade nº 3496794 2º via DGPC/GO e do CPF 968.496.731-49, residente e domiciliado na alameda das magnólias, Quadra 10, lote 07 ao 11, Setor Recreio dos Bandeirantes, CEP 74482-340. Goiânia GO, eleita conselheira administrativa indicada pela Associação Comunidade Luz da Vida.

*Raquel Ferreira Lemes*

**RAQUEL FERREIRA LEMES**

PRESIDENTE DA ASSOCIAÇÃO COMUNIDADE LUZ DA VIDA