

CREDEQ

CENTRO ESTADUAL DE REFERÊNCIA E
EXCELÊNCIA EM DEPENDÊNCIA QUÍMICA DE
APARECIDA DE GOIÂNIA
PROF. JAMIL ISSY



SES
Secretaria de
Estado da
Saúde



RELATÓRIO GERENCIAL E DE ATIVIDADES – SETEMBRO DE 2020



**Centro Estadual de Referência e Excelência em
Dependência Química – CREDEQ Jamil Issy**

CONTEÚDO

INTRODUÇÃO	2
PERFIL DO HOSPITAL	3
GESTÃO	3
GESTÃO DAS FINANÇAS.....	3
GESTÃO PATRIMONIAL	5
GESTÃO DE PESSOAS	6
GESTÃO DE MATERIAIS.....	7
GESTÃO DE INFRAESTRUTURA.....	9
GESTÃO DE LOGÍSTICA	10
GESTÃO OPERACIONAL	11
GESTÃO DA SEGURANÇA	18
GESTÃO AMBIENTAL.....	19
ENSINO E PESQUISA	19
CONSIDERAÇÕES FINAIS	21



INTRODUÇÃO

Diante da crescente demanda e da gravidade do problema do crack, álcool e outras drogas, o Governo do Estado de Goiás, considerou que além de prestar apoio técnico e financeiro aos municípios, também era necessário assumir um serviço de referência na atenção à pessoas gravemente comprometidas pelo uso de drogas, para os quais os recursos das redes municipais não tenham apresentado a devida resolutividade, conforme estabelecido no art. 17, inciso III, da Lei 8.080/90, a saber:

*Art. 17. À direção estadual do Sistema Único de Saúde (SUS) compete:
VIII - em caráter suplementar, formular, executar, acompanhar e avaliar a política de insumos e equipamentos para a saúde.*

Surgiu, então, a proposta de governo para a implantação do I Centro de Referência e Excelência em Dependência Química do Estado de Goiás - CREDEQ Prof. Jamil Issy, que constitui um serviço especializado, diferenciado quanto à sua proposta terapêutica e efetividade na atenção à saúde de pessoas gravemente comprometidas pelo uso de crack, álcool e outras drogas.

1. VALORES DO SERVIÇO

O trabalho do CREDEQ Prof. Jamil Issy está fundamentado nas seguintes bases:

- Priorização da pessoa, sua individualidade e autonomia;
- Valorização do corpo de colaboradores, sua experiência e conhecimento;
- Educação, formação continuada e disponibilização do conhecimento;
- Trabalho em rede na busca de soluções inovadoras e eficientes.

2. OBJETIVOS DO SERVIÇO

Os objetivos visam à assistência aos pacientes e suas famílias bem como atividades de qualificação de profissionais da área da saúde e pesquisa sobre a temática da Dependência Química, sendo:

- Oferecer assistência à saúde de forma qualificada e humanizada;
- Disponibilizar um serviço de referência especializado com profissionais capacitados e comprometidos com o atendimento integral ao paciente;
- Atuar de forma integrada aos demais dispositivos de atendimento da Rede de Atenção Psicossocial- RAPS;

- Facilitar e proporcionar a adesão e continuidade ao tratamento, por parte do paciente e de sua família, dentro e fora do CREDEQ Prof. Jamil Issy, por meio do acolhimento diferenciado, da escuta empática e do respeito aos direitos individuais e humanos;
- Desenvolver novas propostas de intervenção, orientadas pela abordagem biopsicossocial;
- Alcançar efetividade no tratamento e na reinserção social;
- Incentivar a articulação de dispositivos da rede inter-setorial (saúde, educação, assistência social, cultura e lazer, esporte, trabalho, etc.) de forma integrada ampliando as possibilidades de reinserção social e compartilhando a responsabilidade pelo paciente;
- Promover educação permanente dos profissionais do Sistema Único de Saúde do Estado de Goiás, SUS, bem como da rede inter-setorial, instrumentalizando-os para oferecer cuidados qualificado e efetivo a saúde do usuário de crack, álcool e outras drogas, contribuindo e favorecendo o atendimento integral no Estado;
- Produzir e disponibilizar informações sobre direitos sociais e individuais dos pacientes, acesso a programas de prevenção e tratamento disponíveis na RAPS, favorecendo a cidadania e a inclusão social dos pacientes;
- Fomentar a pesquisa na área de epidemiologia, prevenção, tratamento e reabilitação aos usuários de crack, álcool e outras drogas em parceria com as Instituições de Ensino Superior do Estado de Goiás e outras interessadas.

PERFIL DO HOSPITAL

O CREDEQ Jamil Issy busca atender a crianças, adolescentes, adultos, idosos, gestantes, puérperas que necessitem de tratamento de alta complexidade, devido a grave comprometimento biopsicossocial pelo uso de crack, álcool e outras drogas, para os quais os recursos extra hospitalares se mostrarem insuficientes no momento. O tratamento está dividido em duas modalidades, sendo:

- Modalidade ambulatorial: crianças, adolescentes, adultos, idosos, gestantes, puérperas.
- Modalidade internação: adultos, idosos, gestantes, puérperas.

GESTÃO

GESTÃO DAS FINANÇAS

1. GESTÃO

É de competência da Gerência Financeira com anuência da Superintendência Executiva, decidir sobre os pagamentos e gastos ocorridos em todos os setores e gerências da Unidade, conforme demonstramos na planilha abaixo:



ORÇAMENTO EXECUTADO EM SETEMBRO DE 2020

Conta	Setembro	Anual
Caixa Econômica Federal C/C 2752-0	----	R\$ 897.073,57
Aplicações Caixa Econômica Federal C/A 2752-0	R\$ 774.829,41	R\$ 7.157.157,79
Poupança Caixa Econômica Federal C/P 85504-7	R\$ 200.260,60	R\$ 200.260,60
Caixa	----	----
Total do Saldo Anterior	R\$ 975.090,01	R\$ 8.254.491,96
Repasse	R\$ 2.202.736,67	R\$ 22.124.637,93
Rendimentos sobre Aplicações Financeiras	R\$ 572,55	R\$ 8.963,90
Recuperação de Despesas	R\$ 10.938,61	R\$ 106.967,55
Aporte Caixa	R\$ 2.995,69	R\$ 27.211,80
Receitas não Governamentais (Doações)	----	R\$ 1.000,00
Subtotal de Entradas	R\$ 2.216.098,42	R\$ 22.268.781,18
Total Entradas	R\$ 2.216.098,42	R\$ 22.268.781,18
Disponível no Mês	R\$ 3.191.188,43	R\$ 30.523.012,54
Despesas com Pessoal	R\$ 830.938,33	R\$ 8.341.122,24
Serviços	R\$ 356.029,16	R\$ 2.774.580,68
Materiais	R\$ 142.038,06	R\$ 768.529,89
Investimentos	---	R\$ 200.260,60
Concessionárias (Água, Luz e telefonia)	R\$ 18.831,80	R\$ 104.848,22
Tributos, taxas e Contribuições	R\$ 478.296,30	R\$ 6.000.950,94
Rescisões Trabalhistas	R\$ 56.640,83	R\$ 405.428,27
Aporte de caixa - (Fundo Fixo)	R\$ 2.995,69	R\$ 27.211,80
Despesas com Viagem	---	----
Bloqueio Judicial	---	----
Encargos Sobre Folha de Pagamento	R\$ 186.483,90	R\$ 2.712.061,84
Encargos Sobre Rescisão Trabalhista	R\$ 10.562,76	R\$ 29.749,12
Total de Saídas	R\$ 2.082.816,83	R\$ 21.364.482,96
Saldo Final	R\$ 1.108.371,60	R\$ 9.158.529,58

2. ATIVIDADES

O sistema de Controle de Gastos visa propiciar ao CREDEQ um instrumento básico para elaboração, planejamento e controle, especificamente quanto à:

- Elaboração da previsão de gastos decorrentes da implementação de ações previstas no Quadro de Metas e Indicadores do Contrato de Gestão;
- Execução do Controle de Gastos;
- Elaboração de relatórios gerenciais, analisando as necessidades de reformulação no planejamento de gastos conforme planejamento estratégico;
- Enviar para SES prestação de contas D+1 diariamente no sistema SIPEF;
- Encaminhar, dia primeiro de cada mês, extratos bancários para CAC e Contabilidade;
- Encaminhar, dia primeiro de cada mês, relatório de estoque do almoxarifado e farmácia para a contabilidade;
- Enviar todo dia 20 de cada mês, prestação de contas mensal no sistema SIPEF;
- Enviar até dia 20 de cada mês, Kit contábil para CAC e para Secretaria Geral;
- Enviar até dia 20 de cada mês, planilha de RH de colaboradores e dirigentes para GEFIC;
- Elaborar previsão de valores para RH e encargos, informando na planilha, folha de pagamento, tarifas (água e energia), encargos de folha (FGTS, INSS, PIS e imposto de Renda), encargos de terceiros (INSS, PIS E Imposto de Renda) e Contribuição Sindical.
- Reinício do Inventário Patrimonial (Bens e Equipamentos) paralisado em função do COVID-19;
- Participação dos treinamentos da Brigada de Incêndio por toda equipe financeira.

GESTÃO PATRIMONIAL

1. GESTÃO

No mês de setembro, o patrimônio realizou inventários, tendo os resultados apresentados no gráfico abaixo:

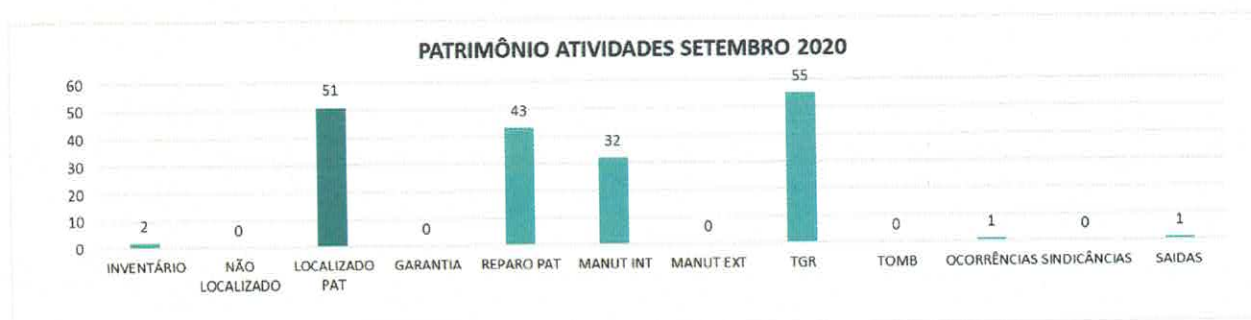

- **Objetivos da gestão Patrimonial**

- Cumprir o que consta em nosso contrato de Gestão de modo que todos os móveis e equipamentos estejam em perfeitas condições de uso;
- Manter o inventário atualizado a fim de atender qualquer solicitação dos órgãos fiscalizadores, SES-GO.

Compreendemos que cumprindo estas demandas conseguimos auxiliar todos os profissionais a terem um melhor desempenho em suas funções e prestarem atendimento de melhor qualidade aos pacientes.

2. ATIVIDADES REALIZADAS EM SETEMBRO DE 2020

- Acionamento de manutenção interna – serviços de reparos com bens imobilizados repassados para empresa terceirizada de manutenção;
- Acionamento de manutenção externa – serviços de reparos com bens imobilizados que demandam conhecimento técnico e específico;
- Transferências de bens – movimentação de bens de um departamento para outro conforme solicitação do gestor;
- Ocorrências – incidentes com bens;
- Saídas externas – saídas para Secretaria de Saúde e/ou assistência técnica;
- Atualizada a planilha de aquisição de bens – prestação mensal enviada para contabilidade;
- Tombamento de bens- (aquisição de novos bens)
- Inventário realizado conforme RQ 078, cronograma de conferência anual no núcleo ambulatório infanto juvenil, (conferência de todos os bens imobilizados a fim de verificar se os mesmos se encontram em seu lugar de origem e estado de conservação).

GESTÃO DE PESSOAS

➤ GESTÃO

- Índice de Turnover – setembro 2020

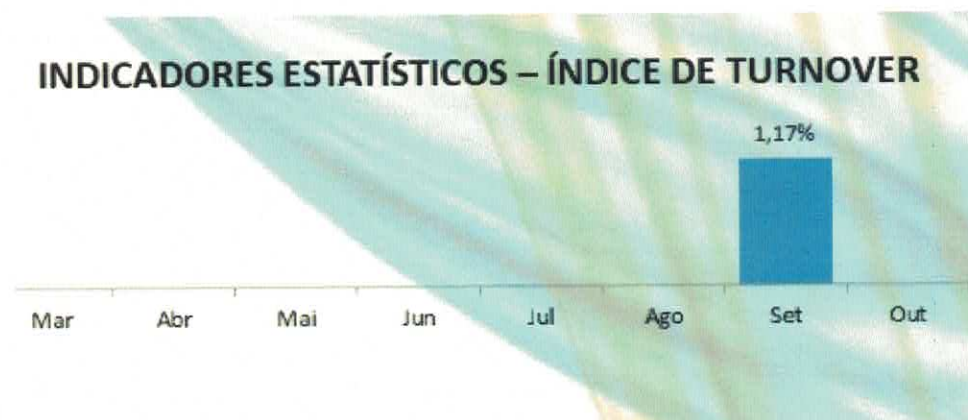

1. ATIVIDADES

- Admissão e rescisão de colaboradores;
- Processamento de férias e da folha de pagamento;
- Conferência e acompanhamento de exames admissionais, demissionais e periódicos;
- Encaminhamento de documentos a pagar para o Financeiro;
- Aquisição de vale transporte;
- Atendimento aos colaboradores.

GESTÃO DE MATERIAIS

1. GESTÃO

- Comparativo de estoque do almoxarifado

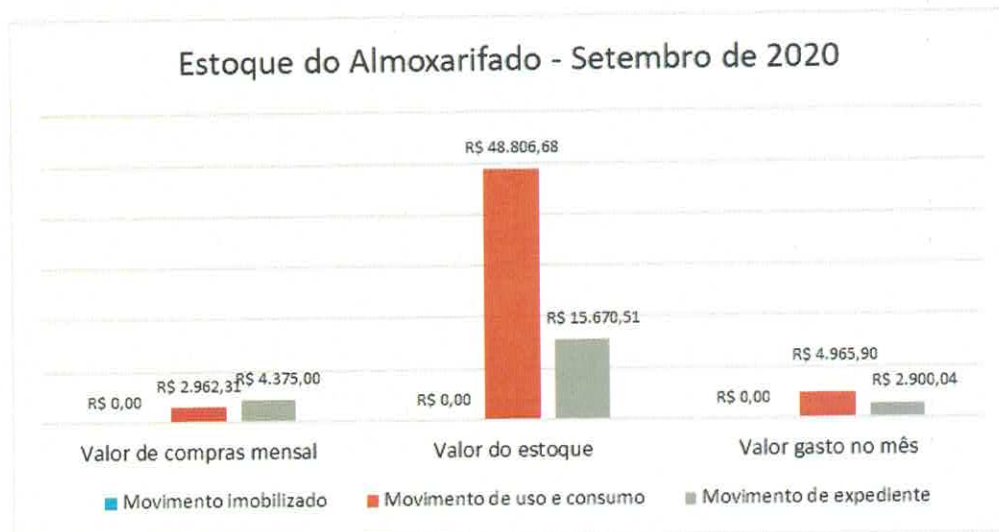

- Comparativo do estoque da farmácia – materiais e medicamentos de uso do paciente



- Identificação da produção de Kits de medicamentos

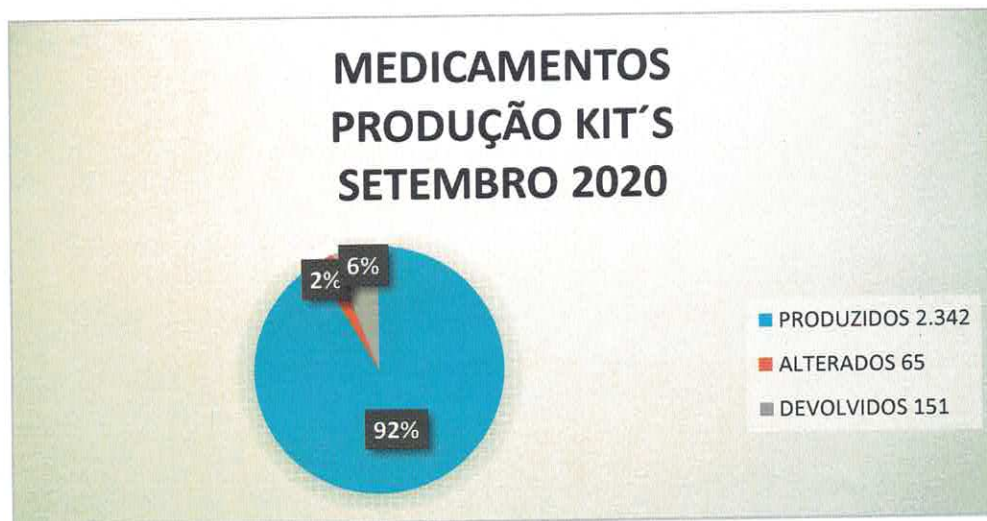

OBS: As devoluções ocorreram nos casos em que pacientes receberam alta antes do programado, seja alta melhorada, administrativa ou por abandono.

2. ATIVIDADES

- Montagem de kits de medicamentos segundo prescrições médicas: monta-se para cada paciente um kit de medicação diário. Dentre a montagem de kits, incluem-se alterações de acordo com a necessidade de cada paciente solicitadas à farmácia mediante prescrição médica;
- Unitarização de comprimidos: a farmácia fraciona os comprimidos, colocando cada comprimido em embalagem separada, identificados com etiqueta de código de barras, descrição do medicamento, data de validade e lote da medicação. Esse serviço é a base para a confecção de kits e dispensação de medicamentos de forma unitarizada;
- Organização de estoque e prateleiras;
- Treinamento de novos colaboradores;
- Treinamento sistema MV- Implantação;
- Treinamento equipe de brigada de incêndio;
- Dispensação de medicamentos avulsos segundo prescrições médicas;
- Devoluções de medicamentos;
- Dispensação de materiais segundo necessidade da clínica;
- Conferência e contagem de estoque;
- Solicitação de compras de materiais e medicamentos segundo a necessidade da clínica e controle de estoque;

- Registro de temperatura;
- Conferência e entrega de kits junto à equipe de enfermagem;
- Elaboração de relatórios de intercorrências e erros de medicação para o núcleo de segurança do paciente - NSP;
- Serviço de controle de infecção relacionada ao uso de antimicrobianos;
- Atualização de livros de registro de medicamentos, segundo a RDC 344.

GESTÃO DE INFRAESTRUTURA

1. GESTÃO

A gestão de infraestrutura atua com a realização de manutenções preventivas e corretivas, além de obras e melhoramentos na infraestrutura.

2. ATIVIDADES

Foram realizadas manutenções preventivas e corretivas em todas as áreas do CREDEQ, como:

• Preventivas:

- Revisão nas partes elétricas;
- Limpeza nas caixas de gordura das copas;
- Limpeza nas caixas sifonadas (ralos);
- Inspeção quinzenal no grupo gerador;
- Manutenção preventiva nos armários;
- Manutenção nas portas, portais, dobradiças, fechaduras, chaves e molas de fechar;
- Manutenção dos bebedouros e filtros.

• Corretivas:

- Reparo nas redes hidráulicas, troca de torneira e reparo de válvulas, troca de chuveiro, ducha higiênica;
- Troca de lâmpadas;
- Reparos na rede elétrica;
- Manutenção corretiva nos bebedouros e filtros;
- Manutenção corretiva nos armários;
- Manutenção de sanitários – desentupimento;
- Reparos nas portas dos quartos das UTR's;
- Substituição de porta papel e saboneteira;
- Conserto de porta;
- Conserto de cadeira giratória;
- Limpeza das placas solares das casas;

- Reparo no sistema hidráulico;
- Conserto de janela;
- Conserto no sistema solar e monitoramento;
- Monitoramento da ETE;
- Troca de resistência do boiler;
- Manutenção nas cadeiras;
- Retirada e instalação de TV
- Troca de pés das máquinas de lavar roupas;
- Conserto no piso dos corredores e cozinha do restaurante;
- Assentamento de cantoneiras na cozinha;
- Retirada e instalação de quadro de avisos;
- Transferência de camas;
- Instalação de catraca no restaurante.

GESTÃO DE LOGÍSTICA

1. GESTÃO

- Processos de compras realizados durante o mês de setembro.

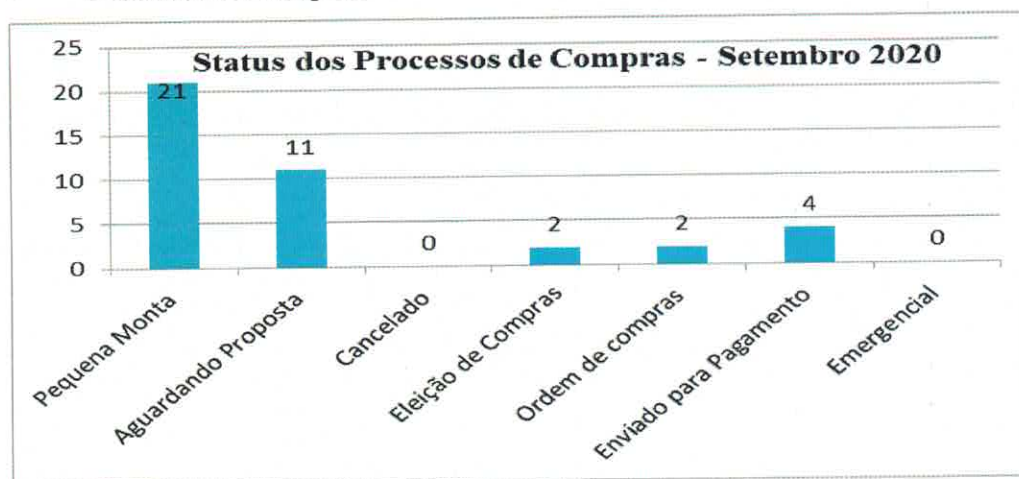

2. ATIVIDADES

- Elaboração de editais de compras;
- Publicação de editais e recebimento de cotações;
- Justificar processos que não atingiram as exigências;
- Fazer cotações e buscar fornecedores;
- Análise de documentações das empresas;
- Encaminhar processo para o jurídico;
- Atender às solicitações de correção por parte do jurídico;

- Anexar parecer ao processo;
- Cadastrar fornecedores;
- Eleição de melhor proposta;
- Cotações de processos emergenciais;
- Publicação de eleições e contratos;
- Encaminhamento de processos de compras para aprovação;
- Emissão de ordem de compras;
- Finalização de processos de compras e contratos;
- Gestão do Transporte de pacientes e administrativo.

GESTÃO OPERACIONAL

1. GESTÃO

- Índice do resultado Financeiro – setembro 2020

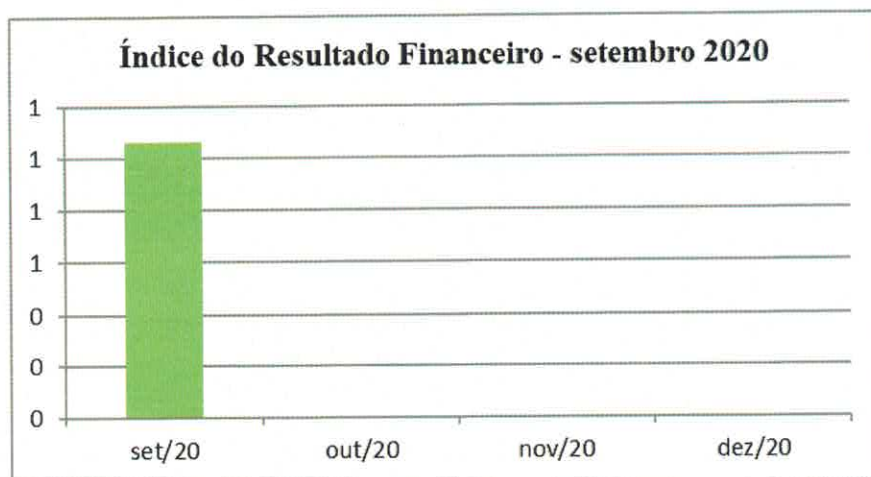

- Demonstrativo do valor gasto com pessoal – setembro de 2020

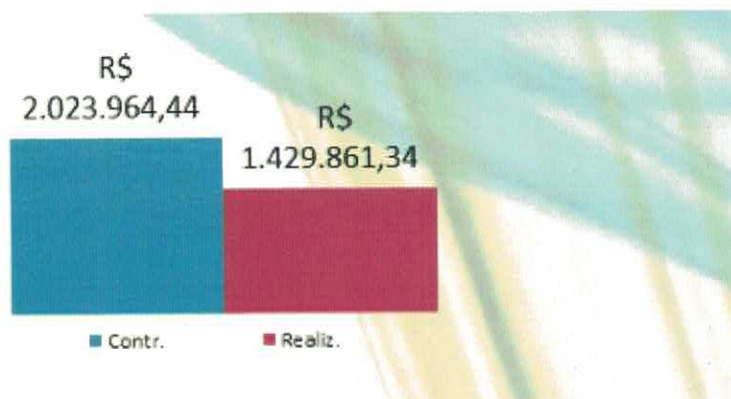

- Demonstrativo do percentual de custo com pessoal – setembro de 2020

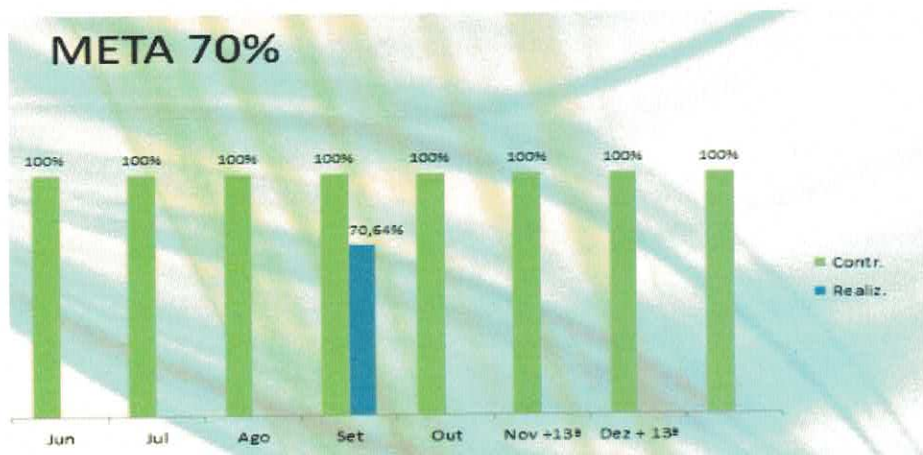

O gráfico acima demonstra que o percentual de custo gasto com pessoal no mês de setembro foi de 70,64%. Ressaltamos que excepcionalmente neste mês o percentual esteve acima da meta de até 70% em detrimento de gastos com rescisões trabalhistas, informamos ainda, que este percentual a mais não irá impactar quando levamos em consideração a média anual, uma vez que nos meses anteriores o percentual tem ficado abaixo dos 70%.

ATIVIDADES

CREDEQ GARANTE CIDADANIA AOS PACIENTES



Os pacientes do CREDEQ passaram a acessar, em setembro, não apenas o direito constitucional à saúde, por meio da terapia de reabilitação de casos severos das Vítimas das Substâncias Psicoativas (VSP), mas, também, informações e programas garantidores de direitos e deveres

como cidadãos. O trabalho está sendo desenvolvido a partir do Programa de Reinserção Social, cujos projetos têm sido paulatinamente implementados na instituição. Nesse caso da condição de cidadão, o trabalho tem sido realizado pelo Grupo de Cidadania. A equipe disponibiliza, por meio de palestras, conhecimento sobre direitos e deveres como cidadãos.

CREDEQ APOIA O SETEMBRO AMARELO

Depressão precisa de AJUDA e não de PRECONCEITO. Tenha informação e não apoie a sombra. Abrace a VIDA e seja um agente da CURA.

AÇÕES NO SETEMBRO AMARELO



De acordo com estudos realizados pela Universidade Estadual de Campinas (Unicamp), 17% dos brasileiros, em algum momento de suas existências, pensaram, seriamente, em dar um fim à própria vida. Deste universo, 4,8% chegaram a formular um plano

para isso. É justamente essa realidade que justificou a institucionalização do Dia 10 de Setembro como o Dia Mundial de Prevenção ao Suicídio. É nessa realidade que o CREDEQ não só participa da campanha, mas também promove, durante todo o mês, diversas atividades voltadas à discussão do tema. Durante todo o mês estão previstas diversas atividades voltadas ao debate e conscientização do tema. Entre as ações, o Grupo de Cidadania exporá, junto aos pacientes, como é possível prevenir o suicídio, sendo essencial que as pessoas que conheçam esse problema entendam a necessidade de ajudar quem está passando por ele e que as pessoas que estão com esse tipo de pensamento entendam a importância de buscar ajuda.

ESPORTES CONTRA O ESTRESSE MENTAL E FÍSICO



O CREDEQ esteve engajado em ações voltadas à campanha do Setembro Amarelo, cuja finalidade (prevenção ao suicídio) foi mesclada a campanha que a instituição lançou no mês de agosto, para minimizar as sequelas mentais resultantes do isolamento social gerador de instabilidades

emocionais, resultante da pandemia do novo coronavírus. De acordo com a educadora física Angelita Coelho, pesquisas comprovam que participar de atividades esportivas, entre três e cinco vezes por semana, ao menos por 30 minutos, gera enormes benefícios. Neste segundo vídeo, Angelita Coelho fala sobre diversos temas que permeiam o isolamento social e a campanha setembro amarelo.

CREDEQ DÁ DICAS PARA CONTROLAR TRANSTORNOS MENTAIS



A rigidez do isolamento social suavizou, mas não foi suspensa. Ainda é preciso cuidado e respeito aos mais vulneráveis. Nessa ótica, o CREDEQ continua com seus vídeos, produzidos a partir de entrevistas com seus profissionais médicos e da assistência, visando orientar a manutenção na qualidade de vida intelectual e

emocional. Os conteúdos dos vídeos estão amparados na campanha do Setembro Amarelo, cuja finalidade é a prevenção ao suicídio. No audiovisual atual, a psicóloga clínica do CREDEQ Ludmila Rocha, fala sobre as dificuldades impostas pela rotina atual e orienta aos que sofrem com ansiedade ou depressão.

BOA NUTRIÇÃO PODE CONTROLAR TRANSTORNOS MENTAIS



Uma boa alimentação tem grande chance de ser traduzida em mente saudável. E por refeição boa se entende por diferente das industrializadas. É nesta perspectiva, que o vídeo desta matéria tem por intuito informar sobre os benefícios dos alimentos na prevenção de distúrbios

mentais. O vídeo, aliás, integra uma série produzida pelo CREDEQ, voltada às orientações de combate ao stress, ansiedade e depressão para os que ainda enfrentam as complicações do isolamento social, decorrente da pandemia gerada pela Covid-19, além de tratar sobre a prevenção ao suicídio, finalidade da campanha Setembro Amarelo. De acordo com a nutricionista do CREDEQ, Gleicy Nunes, a qualidade de vida envolve uma série de fatores. O vídeo, entretanto, foca-se na importância de uma alimentação correta.



CREDEQ E HGG FAZEM LIVE SOBRE SETEMBRO AMARELO



Quase todos os suicídios estão relacionados a transtornos mentais, como a depressão. Uma publicação do Ministério da Saúde revela que a intoxicação é responsável por 18% das mortes, enquanto o enforcamento apresenta um índice de 60% dos óbitos. É nesse cenário que o CREDEQ e o Hospital Geral de Goiânia (HGG) realizaram, no dia 25 de setembro, uma live para tratar sobre a importância do suicídio sobre duas óticas: a midiática e a indígena. O assunto foi abordado por dois psiquiatras, sendo pelo CREDEQ, o seu Diretor Técnico, Danilo Fiorotto, e pelo HGG, o seu coordenador de Residência em Psiquiatria/HGG e coordenador de Ensino em Pesquisa no CREDEQ, Cláudio Reimer. O evento, que aconteceu entre 19h30 e 20h30, pôde ser acessado pelo endereço no Instagram do médico Reimer (@claudio.psiquiatria).

DICAS DO CREDEQ PARA DRIBLAR O ESTRESSE

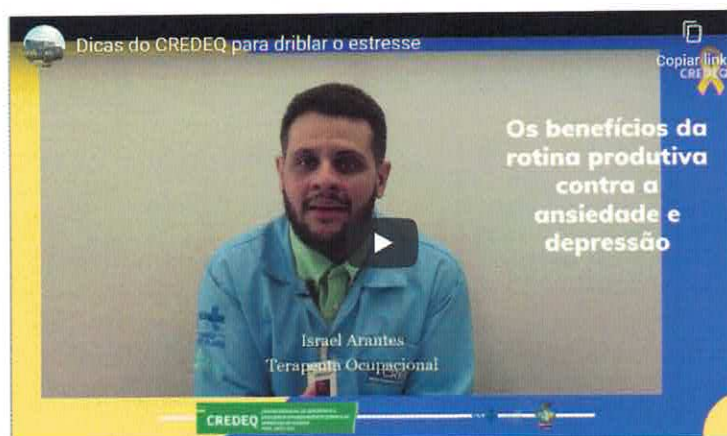

Durante o mês de setembro o CREDEQ, promoveu atividades voltadas à prevenção do suicídio, em adesão à campanha Setembro Amarelo, bem como informações que auxiliem as pessoas que estejam sofrendo com problemas emocionais derivados dos longos períodos de isolamento social. Neste vídeo, o terapeuta ocupacional do CREDEQ, Israel Arantes elenca orientações importantes sobre como se utilizar melhor o tempo. De acordo com o profissional, que também é especialista em saúde mental e saúde da família, é importante acrescentar novos e produtivos hábitos à rotina, evitando assim o estresse e a ansiedade, que são intimamente ligados à depressão. Os cuidados com a saúde mental não devem ser esquecidos. Temas como o suicídio devem ser discutidos continuamente. A ansiedade e a depressão são doenças que angustiam. Diante disto não é salutar sofrer silenciosamente. Procure sempre ajuda.

MOMENTO ENTARDECER NO CREDEQ



Está cristalizado pelo ditado, “Derrotado não é aquele que perde, mas sim aquele que desiste”. Bom seria se o caminho da reabilitação de Vítimas das Substâncias Psicoativas (VSP) fosse uma trilha plana. Contudo, não o é. No processo de restauração

existem altos e baixos. O CREDEQ, entende esse desenvolvimento e investe nos que estão dispostos a dar um passo a mais, buscando forças para não desistirem em meio aos tropeços que acontecem. O homem que aparece no vídeo, RP dos Santos, no auge dos seus 29 anos, iniciou seu tratamento na instituição no ano de 2018, recebendo atendimento ambulatorial. Atualmente, passa por sua segunda internação. A canção que ele está interpretando, The Scientist, da banda Britânica Coldplay, revela que "ninguém disse que era fácil, se reabilitar das drogas (nobody said it was easy)". Realmente não é fácil, porém é uma jornada possível. O CREDEQ continua se aperfeiçoando para manter o seu compromisso em ser referência para as pessoas e as famílias que buscam o nascer de um novo dia para as suas vidas.

PACIENTE AGRADECE ACOLHIDA



Acolhido. Assim é como se sente o auxiliar de cozinha, depois de enfrentar 12 semanas de tratamento intensivo, pelo sistema de internação, na reabilitação do CREDEQ, instituição a qual deixou no primeiro final de semana de setembro. Teve seu primeiro contato com álcool aos 10 anos de idade, Julimar Nunes de Sousa, com meio século de vida, mora com a mãe, moradora do Jardim Novo Mundo, em Goiânia. Analfabeto e apaixonado pela cor amarela, Julimar também foi diagnosticado com retardo mental, mas não que isto invalide sua determinação em permanecer sóbrio e distante da época em que alucinações lhe machucavam a alma e imolavam o seu corpo. Confiante de que sua jornada é longa, o ajudante de cozinha vai se dedicar a uma rotina de 12 passos da Comunidade Luz que Liberta, com o propósito de palmilhar a consolidação do seu tratamento. Em uma fala simples, mas permeada pela gratidão e alegria, Julimar gravou um audiovisual expressando sua felicidade por perseverar em seu protocolo terapêutico singular, ao longo de 90 dias, no CREDEQ. Agradecido à instituição médica e aos familiares, ele garante estar decidido a se esforçar no tratamento.

REINSERÇÃO ENSINA TECELAGEM ÀS INTERNAS DO CREDEQ



As pacientes do Núcleo Feminino de Internação do CREDEQ, receberam aulas de tecelagem manual. A atividade é oferecida pelo projeto Sou Mulher, Sou Empreendedora, vinculado ao Programa de Reinserção Social do CREDEQ. O projeto, que visa estimular e capacitar o empreendedorismo entre as internas, é um entre outros cinco do programa, o qual é voltado à capacitação e ao retorno dos pacientes ao mercado de trabalho e ao convívio em sociedade.

FARMÁCIA DO CREDEQ COMPLETA O TRATAMENTO



Do que adianta o médico diagnosticar e prescrever, se no momento de se medicar o paciente em regime hospitalar, não puder contar com os conhecimentos e responsabilidades do farmacêutico, é nesta ótica que o CREDEQ, não poupa esforços para capacitar diariamente a equipe de profissionais responsáveis. Sucessores dos boticários e apotecários, esses profissionais da saúde de tradição milenar são responsáveis

por toda a cadeia produtiva do medicamento, além de assegurar o uso seguro, racional e efetivo dos medicamentos. No mês de setembro, celebrou-se, no último dia 25, o Dia Internacional do Farmacêutico. No CREDEQ, a equipe é composta por 11 profissionais, sendo supervisionada pelo farmacêutico da instituição e responsável técnico, Fabiano Oliveira Duarte. A Farmácia do CREDEQ, apenas no último mês de agosto, montou 2669 kits de medicação, conforme as prescrições médicas e atendendo a necessidade específica de cada paciente.

GESTÃO DA SEGURANÇA

1. GESTÃO

O Vigilante Patrimonial é o profissional responsável por zelar pela guarda do patrimônio, promovendo e preservando a segurança dos pacientes e colaboradores, além de acompanhar a entrada e a saída de pessoas dentro da instituição. É responsável por executar rondas nas dependências da empresa, áreas comuns, identificando qualquer movimento suspeito e tomando as medidas cabíveis, agindo preventivamente para evitar incêndios, roubos, entrada de pessoas estranhas e outras anormalidades, controlar fluxo de pessoas encaminhando aos lugares desejados, assegurar que as áreas de acesso a unidade estejam devidamente fechados, ser cordial no atendimento pessoal e demais atividades pertinentes à função, assim como, possuir habilidade em lidar com público.

2. ATIVIDADES

Descrição dos serviços contratados e realizados pela equipe de segurança:

- Agir de forma preventiva para garantir a segurança física das pessoas e patrimonial;
- Manter a vigilância na área das instalações do CREDEQ;
- Providenciar a abertura e o fechamento das vias de acesso ao CREDEQ, nos horários estabelecidos.
- Controlar o acesso de funcionários, pacientes e públicos em geral;
- Cobrar o uso de crachá e/ou identificação oficial dentro da unidade;
- Estabelecer, manter atualizadas e fazer cumprir as rotinas pré-estabelecidas no Procedimento Operacional Padrão;
- Fazer a triagem, o registro e o encaminhamento de veículos, de acordo com as normas de entrada, saída e movimentação na área do CREDEQ;
- Controlar o acesso a chaves e movimentação de patrimônio dentro da unidade;
- Elaborar relatórios de atividades, encaminhando-os à chefia imediata para apreciação.

GESTÃO AMBIENTAL

AÇÕES DE SETEMBRO 2020

- Fiscalização dos descartes de EPI's pelos profissionais da unidade;
- Atualização do Plano de Gerenciamento de Resíduos de Serviços da Saúde.

ENSINO E PESQUISA

1. GESTÃO

- Contratação do novo coordenador do Ensino e Pesquisa;
- Reunião com Diretoria Técnica;
- Gestão de colaboradoras Home Office;
- Avaliação de troca de inventários de primeira avaliação;
- Gestão de internato com UniRV;
- Desenvolvimento de material visual;
- Reuniões de equipe no ZOOM;
- Gestão do projeto de incentivo à pesquisa para pesquisadores;
- Gestão do projeto do Clube dos Periódicos;
- Gestão do projeto de palestras EAD;
- Gestão do projeto da plataforma EAD.

2. ATIVIDADES

• Residência

- Formulação e planejamento do estágio (com duração de seis meses) de 3 (três) R2 de Psiquiatria no HGG;
- Recebimento de um residente da PAX, documentação, ambientação e acompanhamento;
- Finalização de Residência aluno PAX. Avaliação final e notas.

• Estágio

- Continuidade do internato (nova turma) de medicina (10 alunos) UNIRV – coordenação Dr. Danilo;
- Duas ambientações, confecção de crachá e documentações e EPI'S;
- Formulação e planejamento da primeira turma de internato de medicina (13 alunos) UNIFAN – coordenação Dr. Cláudio;
- Recebimento e organização de turma dos internatos de medicina – UNIRV e UNIFAN

➤ Realização de evoluções de enfermagem pelos internos de medicina sob a supervisão do Diretor Técnico.

• **Pesquisa**

- Acompanhamento da coleta de dados do projeto: Perfil epidemiológico da população atendida em um centro de referência em dependência química no estado de Goiás (Pesquisador principal – Dr. Tiago);
- Atualização acerca da atual situação dos projetos de pesquisa iniciados no CREDEQ;
- Finalização da coleta de dados do projeto: “Efeitos de um programa de exercícios físicos na reabilitação de dependentes de psicotrópicos” (Pesquisador principal: Christian).
- Intervenção analítico-comportamental na reabilitação de dependentes químicos (Pesquisador principal: terapeuta Bruno);
- Sequência do Projeto de Incentivo à Pesquisa da unidade e organização de reuniões quinzenais.

• **Visita Técnica**

- Retomada das visitas técnicas com aparatos de proteção ao COVID;
- Recebimento e organização de turmas para visita técnica de 16 alunos.

• **Ensino, Treinamento e Capacitação**

- Sequência do projeto de capacitação EAD da unidade;
- Construção do projeto de auto capacitação da equipe;
- Questionário para aplicação na equipe/Google Forms;
- Construção do curso EAD de capacitação de prescrição farmacológica da equipe médica.

• **Relatórios e Outros**

- Construção do Relatório Gerencial de setembro /2020;
- Inventários de primeira avaliação: 144 correções de inventários SF 36 e 105 reenviados para reaplicação.

CONSIDERAÇÕES FINAIS

O referido relatório Gerencial e de Atividades tem como objetivo registrar o histórico de ações planejadas e realizadas pela equipe do CREDEQ Aparecida de Goiânia – Prof. Jamil Issy.

Aparecida de Goiânia, 19 de outubro de 2020.



Rildo Clemente Severino
Gerente Financeiro



Diego Silva do Nascimento
Gerente Administrativo



Danilo Fiorotto Campos
Diretor Técnico

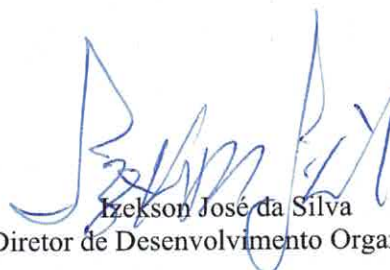

Izekson José da Silva
Diretor de Desenvolvimento Organizacional



Salete Maria de Sousa Reis
Superintendente Executiva