

**Credeq**

Centro Estadual de Referência e Excelência em Dependência  
Química - Unidade Aparecida de Goiânia - Prof. Jamil Issy



SES  
Secretaria de  
Estado de  
Saúde



# **RELATÓRIO GERENCIAL E DE ATIVIDADES – MARÇO DE 2022**



**Centro Estadual de Referência e Excelência em  
Dependência Química – CREDEQ Jamil Issy**

## CONTEÚDO

INTRODUÇÃO.....	2
PERFIL DO HOSPITAL.....	3
GESTÃO.....	3
GESTÃO DAS FINANÇAS.....	3
GESTÃO PATRIMONIAL.....	5
GESTÃO DE PESSOAS.....	6
GESTÃO DE MATERIAIS.....	7
GESTÃO DE INFRAESTRUTURA.....	8
GESTÃO DE LOGÍSTICA.....	9
GESTÃO OPERACIONAL.....	10
GESTÃO DA SEGURANÇA.....	13
GESTÃO AMBIENTAL.....	14
ENSINO E PESQUISA.....	14
CONSIDERAÇÕES FINAIS.....	16

## **INTRODUÇÃO**

Diante da crescente demanda e da gravidade do problema do crack, álcool e outras drogas, o Governo do Estado de Goiás, considerou que além de prestar apoio técnico e financeiro aos municípios, também era necessário assumir um serviço de referência na atenção a pessoas gravemente comprometidas pelo uso de drogas, para os quais os recursos das redes municipais não tenham apresentado a devida resolutividade, conforme estabelecido no art. 17, inciso III, da Lei 8.080/90, a saber:

*Art. 17. À direção estadual do Sistema Único de Saúde (SUS) compete:  
VIII - em caráter suplementar, formular, executar, acompanhar e avaliar a política de insumos e equipamentos para a saúde.*

Foi empreendido, então, o primeiro Centro de Referência e Excelência em Dependência Química do Estado de Goiás - CREDEQ Prof. Jamil Issy, que constitui um serviço especializado, diferenciado quanto à sua proposta terapêutica e efetividade na atenção à saúde de pessoas gravemente comprometidas pelo uso de substâncias psicoativas.

### **1. VALORES DO SERVIÇO**

O trabalho do CREDEQ Prof. Jamil Issy está fundamentado nas seguintes bases:

- Priorização da pessoa, sua individualidade e autonomia;
- Valorização do corpo de colaboradores, sua experiência e conhecimento;
- Educação, formação continuada e disponibilização do conhecimento;
- Trabalho em rede na busca de soluções inovadoras e eficientes.

### **2. OBJETIVOS DO SERVIÇO**

Os objetivos visam à assistência aos pacientes e suas famílias bem como atividades de qualificação de profissionais da área da saúde e pesquisa sobre a temática da Dependência Química, sendo:

- Oferecer assistência à saúde de forma qualificada e humanizada;
- Disponibilizar um serviço de referência especializado com profissionais capacitados e comprometidos com o atendimento integral ao paciente;
- Atuar de forma integrada aos demais dispositivos de atendimento da Rede de Atenção Psicossocial- RAPS;
- Facilitar e proporcionar a adesão e continuidade ao tratamento, por parte do paciente e de sua família, dentro e fora do CREDEQ Prof. Jamil Issy, por meio do acolhimento diferenciado, da escuta empática e do respeito aos direitos individuais e humanos;



- Desenvolver novas propostas de intervenção, orientadas pela abordagem biopsicossocioespíritual;
- Alcançar efetividade no tratamento e na reinserção social;
- Incentivar a articulação de dispositivos da rede inter-setorial (saúde, educação, assistência social, cultura e lazer, esporte, trabalho, etc.) de forma integrada ampliando as possibilidades de reinserção social e compartilhando a responsabilidade pelo paciente;
- Promover educação permanente dos profissionais do Sistema Único de Saúde do Estado de Goiás, SUS, bem como da rede inter-setorial, instrumentalizando-os para oferecer cuidados qualificado e efetivo a saúde do usuário de crack, álcool e outras drogas, contribuindo e favorecendo o atendimento integral no Estado;
- Produzir e disponibilizar informações sobre direitos sociais e individuais dos pacientes, acesso a programas de prevenção e tratamento disponíveis na RAPS, favorecendo a cidadania e a inclusão social dos pacientes;
- Fomentar a pesquisa na área de epidemiologia, prevenção, tratamento e reabilitação aos usuários de crack, álcool e outras drogas em parceria com as Instituições de Ensino Superior do Estado de Goiás e outras interessadas.

## **PERFIL DO HOSPITAL**

O perfil de atendimento pactuado para o CREDEQ é o de assistência a crianças, adolescentes, adultos, idosos, gestantes e/ou puérperas em casos de grave comprometimento biopsicossocial ocasionado pelo uso de substâncias psicoativas e atendimento ambulatorial de psiquiatria clínica.

O tratamento está dividido em duas modalidades, sendo:

- Atendimento ambulatorial: Tratamento em Psiquiatria Clínica e Dependência Química para crianças, adolescentes, adultos, idosos, gestantes, puérperas.
- Internação: Tratamento em Dependência Química para adultos, idosos, gestantes e puérperas.

## **GESTÃO**

### **GESTÃO DAS FINANÇAS**

#### **1. GESTÃO**

É de competência da Gerência Financeira com anuência da Superintendência Executiva, decidir sobre os pagamentos e gastos ocorridos em todos os setores e gerências da Unidade, conforme demonstramos na planilha abaixo:

**PLANILHA FINANCEIRA MARÇO 2022****SALDO ANTERIOR**

<b>CONTA</b>	<b>MARÇO 2022</b>	<b>ANUAL</b>
Caixa Econômica Federal C/C 2752-0	R\$ -	R\$ -
Aplicação Caixa Econômica Federal C/A 2752-0	R\$ 983.540,54	R\$ 3.798.153,32
Poupança Caixa Econômica Federal C/P 85504-7	R\$ 230.983,73	R\$ 590.995,52
Caixa	R\$ -	R\$ -
<b>Total do Saldo Anterior</b>	<b>R\$ 1.214.524,27</b>	<b>R\$ 4.389.148,84</b>

**ENTRADAS EM CONTA CORRENTE**

Repasse	R\$ 4.434.585,28	R\$ 8.958.398,12
Rendimentos sobre Aplicações Financeiras	R\$ 19.155,74	R\$ 36.096,33
Recuperação de Despesas	R\$ 13.693,68	R\$ 49.111,76
Aporte Caixa	R\$ 2.933,33	R\$ 11.575,81
Receitas não governamentais (Doações)	R\$ -	R\$ -
<b>Total Entradas</b>	<b>R\$ 4.470.368,03</b>	<b>R\$ 9.055.182,02</b>
<b>Disponível no Mês</b>	<b>R\$ 5.684.892,30</b>	<b>R\$ 13.444.347,20</b>

**SAÍDAS**

Despesas com Pessoal	R\$ 831.654,14	R\$ 2.971.035,75
Serviços	R\$ 409.389,37	R\$ 1.153.832,42
Materiais	R\$ 164.648,96	R\$ 439.905,25
Investimentos	R\$ -	R\$ -
Concessionárias (Água, Luz e telefonia)	R\$ 19.882,31	R\$ 58.166,71
Tributos, taxas e Contribuições (Folha)	R\$ 94.177,22	R\$ 205.164,46
Rescisões Trabalhistas	R\$ 50.678,99	R\$ 104.498,30
Aporte de caixa - (Fundo Fixo)	R\$ 2.933,33	R\$ 11.575,81
Encargos Sobre Folha de Pagamento	R\$ 546.590,66	R\$ 1.452.527,20
Encargos Sobre Rescisão trabalhista	R\$ 9.863,72	R\$ 13.933,59
Devolução de Bloqueio Judicial	R\$ -	R\$ -
<b>Total de Saídas</b>	<b>R\$ 2.129.818,70</b>	<b>R\$ 6.410.639,49</b>
<b>Saldo Final</b>	<b>R\$ 3.555.073,60</b>	<b>R\$ -</b>



## 2. ATIVIDADES

O sistema de Controle de Gastos visa propiciar ao CREDEQ um instrumento básico para elaboração, planejamento e controle, especificamente quanto à:

- Elaborar previsão de gastos decorrentes da implementação de ações previstas no Quadro de Metas e Indicadores do Contrato de Gestão;
- Executar Controle de Gastos;
- Elaborar relatórios gerenciais, analisando as necessidades de reformulação no planejamento de gastos conforme planejamento estratégico;
- Encaminhar para SES prestação de contas D+1 diariamente no sistema SIPEF;
- Encaminhar, dia primeiro de cada mês, extratos bancários para CAC e Contabilidade;
- Encaminhar, dia primeiro de cada mês, relatório de estoque do almoxarifado e farmácia para a contabilidade;
- Encaminhar todo dia 20 de cada mês, prestação de contas mensal no sistema SIPEF;
- Encaminhar até dia 20 de cada mês, Kit contábil para CAC e para Secretaria Geral;
- Encaminhar até dia 25 subsequente de cada bimestre, planilha com resumo bimestral sintético das Contas Financeira/Contábil, bem como cópia dos balancetes nesse período;
- Encaminhar mensalmente, planilha de gastos com pessoal para a Superintendência de Gestão Integrada – Gerência de Gestão e Desenvolvimento de Pessoas (SES-GO).

## GESTÃO PATRIMONIAL

### 1. GESTÃO

Realização de atividades do patrimônio no mês de março:

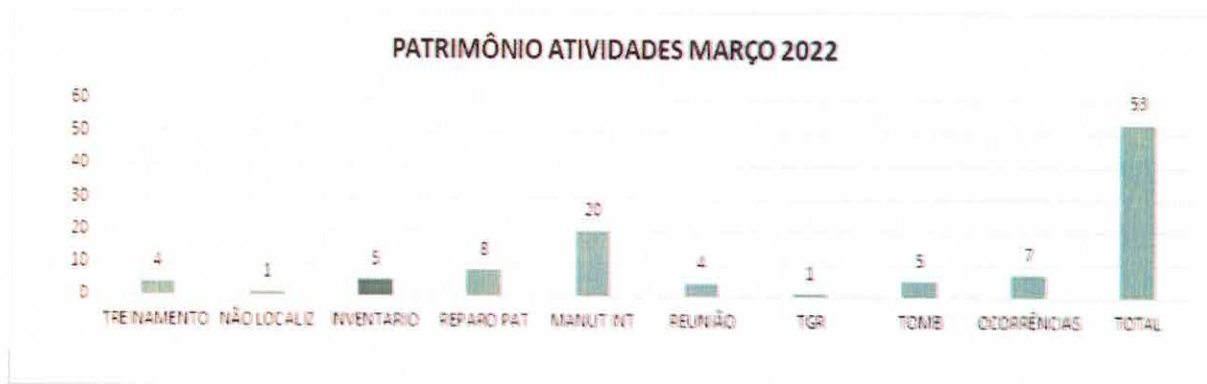

#### Objetivos da gestão Patrimonial

- Cuidar da conservação de todos bens e moveis da Unidade, de modo que todos estejam em perfeitas condições, cumprir assim, o que consta em nosso contrato de gestão;;

➤ Manter o inventário atualizado a fim de atender qualquer solicitação dos órgãos fiscalizadores, SES-GO;

Cumprindo as demandas relacionadas a gestão patrimonial, o departamento contribui com os profissionais do CREDEQ para o melhor desempenho em suas atividades, prestando um atendimento de excelência a todos os pacientes.

## 2. ATIVIDADES REALIZADAS EM MARÇO DE 2022

➤ Acionamento da manutenção interna – serviços de reparos com bens imobilizados repassados para empresa terceirizada de manutenção;

➤ Saídas externas – demandas com patrimônio da Secretaria de Saúde;

➤ Transferência de bens;

➤ Reunião com a Secretaria de Estado da Saúde referente ao novo Sistema SIGUS;

➤ Levantamento de bens insersíveis para devolução ao patrimônio da SES-GO.

➤ Ocorrências – incidentes com bens;

➤ Atualização da planilha de aquisição de bens – enviada para prestação de contas mensal.

## GESTÃO DE PESSOAS

### ➤ GESTÃO

- Índice de Turnover – março 2022

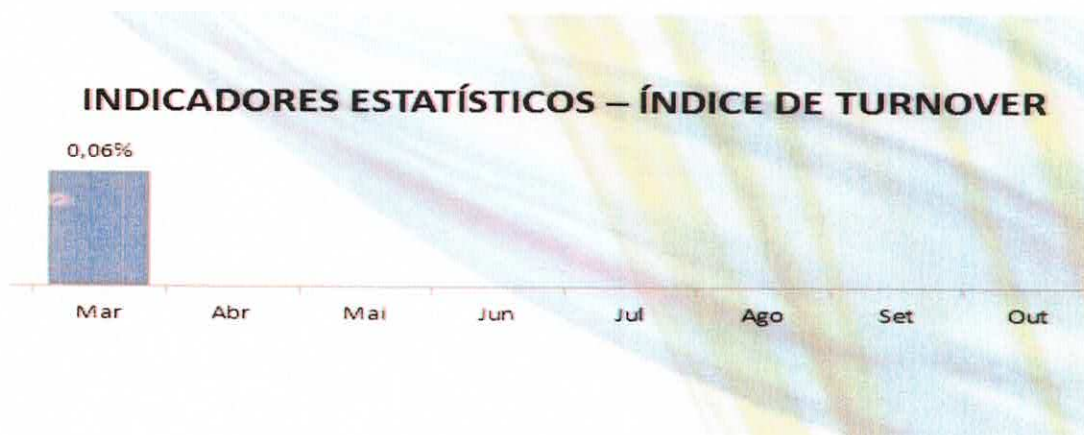

## 1. ATIVIDADES

➤ Admitir colaboradores;

➤ Processar férias e folha de pagamento;

➤ Conferir e acompanhar a realização de exames admissionais, demissionais e periódicos;

➤ Encaminhar documentos a pagar para o Financeiro;

➤ Adquirir vale transporte;

➤ Prestar atendimento aos colaboradores;

➤ Realizar a integração de novos colaboradores.

## GESTÃO DE MATERIAIS

### 1. GESTÃO

- Comparativo de estoque do almoxarifado

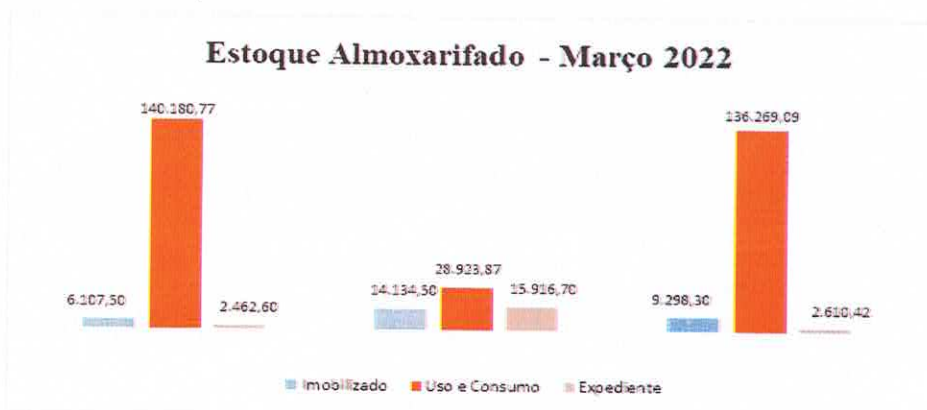

- Comparativo do estoque da farmácia – materiais e medicamentos de uso do paciente



- Identificação da produção de Kits de medicamentos



**OBS:** As devoluções ocorrem nos casos em que pacientes recebem alta antes do programado; seja alta melhorada, administrativa ou por abandono.



## 2. ATIVIDADES

- Montagem de kits de medicamentos segundo prescrições médicas: monta-se para cada paciente um kit de medicação diário. Dentre a montagem de kits, incluem-se alterações de acordo com a necessidade de cada paciente solicitadas à farmácia mediante prescrição médica;
- Unitarização de comprimidos: a farmácia fraciona os comprimidos, colocando cada comprimido em embalagem separada, identificados com etiqueta de código de barras, descrição do medicamento, data de validade e lote da medicação. Esse serviço é a base para a confecção de kits e dispensação de medicamentos de forma unitarizada;
- Aquisição e recebimento medicamentos e materiais;
- Organização de estoque e prateleiras;
- Troca de todas etiquetas com código de barras do sistema MV;
- Dispensação medicamentos avulsos segundo prescrições médicas;
- Devolução de medicamentos quando necessário;
- Dispensação de materiais segundo necessidade da clínica;
- Conferência e contagem de estoque;
- Solicitação de compras de materiais e medicamentos segundo a necessidade da clínica e controle de estoque;
- Acompanhamento e registro de temperatura;
- Conferência e entrega de kits para a equipe de enfermagem;
- Elaboração de relatórios de intercorrências e erros de medicação para o núcleo de segurança do paciente - NSP;
- Controle de infecção relacionada ao uso de antimicrobianos;
- Atualização livros de registro de medicamentos, segundo a RDC 344.

## GESTÃO DE INFRAESTRUTURA

### 1. GESTÃO

A gestão de infraestrutura atua com a realização de manutenções preventivas e corretivas, além de obras e melhoramentos na infraestrutura.

### 2. ATIVIDADES

Foram realizadas manutenções preventivas e corretivas em todas as áreas do CREDEQ, como:

- **Preventivas:**

- Manutenção da Estação de Tratamento de Esgoto;
- Limpeza das caixas sinfonadas e caixas de gordura;

- Manutenção preventiva nos armários;
- Manutenção nos bebedouros e filtros;
- Conserto de vazamento – banheiro da UTR;
- Manutenção de ares-condicionados;
- Substituição de torneiras;
- Limpeza do sistema solar.
- **Corretivas:**
  - Reparo na rede hidráulica, troca de torneira, troca de reparo das válvulas;
  - Troca de lâmpadas da unidade;
  - Manutenção corretiva nos armários;
  - Reparo nas portas dos quartos da UTR;
  - Conserto de portas;
  - Reparo no sistema hidráulico;
  - Manutenção nas cadeiras;
  - Instalação de telas nas janelas das UTR's;
  - Manutenção no purificador de água.

## GESTÃO DE LOGÍSTICA

### 1. GESTÃO

- Processos de compras realizados durante o mês de março:

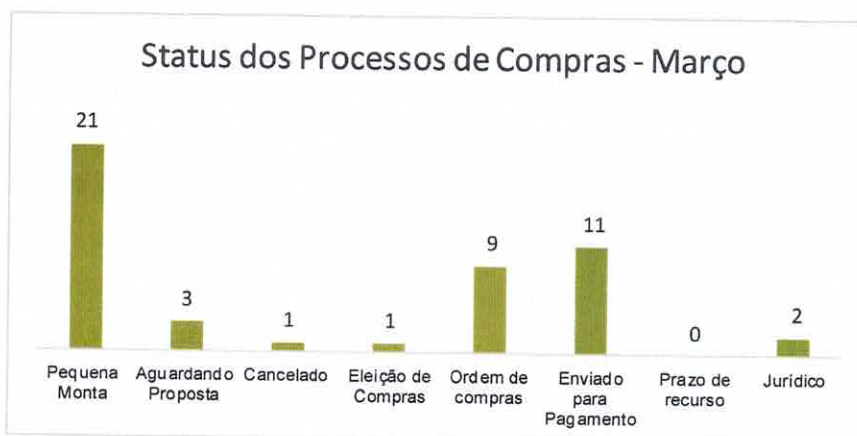

### 2. ATIVIDADES

- Elaboração de editais de compras;
- Publicação de editais e receber cotações;
- Justificativas para processos que não atingiram as exigências;
- Prorrogação de edital no site, caso houver necessidade de justificativa;

- Realização de cotações e busca de fornecedores;
- Análise de documentações das empresas;
- Regularização de documentação de fornecedores;
- Análise de cotações e eleição da melhor proposta;
- Encaminhamento de processo para o jurídico;
- Atendimento às solicitações de correção por parte do jurídico;
- Anexar parecer ao processo;
- Cadastramento de fornecedores;
- Emissão de ordem de compras e recolher assinaturas;
- Aprovação e publicação de ordem de compra;
- Contato com o fornecedor;
- Encaminhamento de cópia da ordem de compra para farmácia nos casos de medicamentos e materiais hospitalares;
- Encaminhamento de cópia da ordem de compra para almoxarifado;
- Anexar nota fiscal ao processo e encaminhar para o financeiro;
- Cotações de processos emergenciais;
- Publicação de eleições e contratos;
- Encaminhamento de processos de compras para aprovação;
- Finalização dos processos de compras e contratos;
- Anexar contrato ao processo de compras e encaminhar ao financeiro.

## **GESTÃO OPERACIONAL**

### **1. GESTÃO**

- Índice do resultado Financeiro

Índice do resultado financeiro - Março 2022

2,1





- Demonstrativo do valor gasto com pessoal – março de 2022

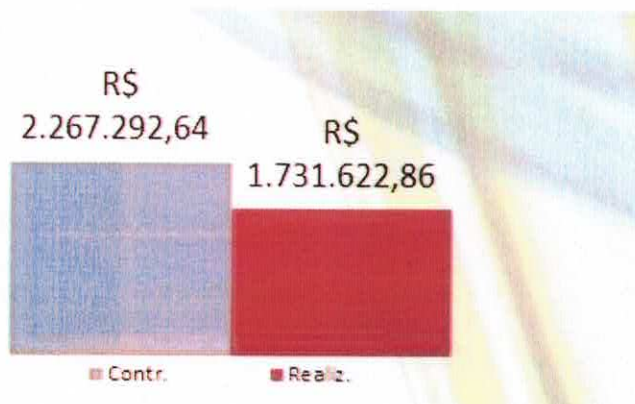

- Demonstrativo do percentual de custo com pessoal – março de 2022

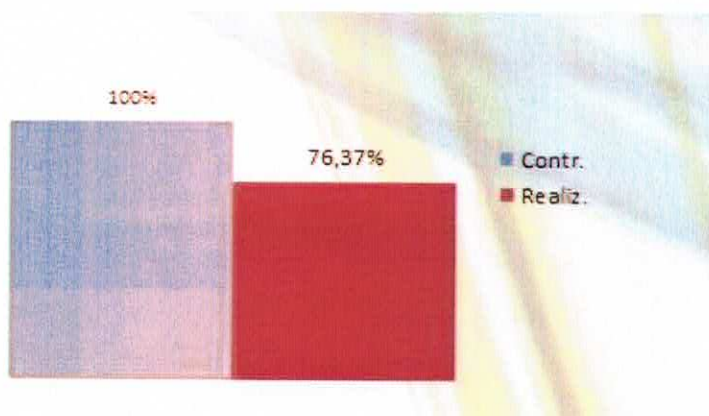

## ATIVIDADES

### CREDEQ celebra o dia internacional das mulheres com café da manhã e chá da tarde



Em alusão ao dia internacional da mulher celebrado no dia 08 de março, o CREDEQ, realizou na tarde da terça-feira, dia 08, um chá da tarde, e na manhã da quarta-feira, dia 09, um delicioso café da manhã, para celebrar a vida e as conquistas de todas as mulheres. Aberto a todos os colaboradores, o momento de confraternização serviu para ressaltar a importância feminina em todos os cenários sociais, momento propício também para reforçar e criar laços de amizade. A ação integra as atividades da

Semana Reconhecer, projeto voltado para a valorização, capacitação e confraternização dos colaboradores, a organização ficou a cargo da comissão de eventos da unidade.

## Colaboradores recebem aperfeiçoamento no uso de equipamentos médicos hospitalares



O CREDEQ realizou nos dias 17 e 18 de março, um treinamento focado no aperfeiçoamento dos profissionais da unidade, referente ao manuseio de Equipamentos Médicos Hospitalares, a capacitação tinha como público alvo a equipe de enfermagem e os médicos da unidade, contudo a participação da qualificação foi estendida para todos os colaboradores.

O treinamento abordou o uso corretos dos seguintes equipamentos seguintes Equipamentos Hospitalares: Monitor cardíaco, Desfibrilador Hospitalar, DEA, Eletrocardiográfico, Laringoscópio, Otoscópio, Lanterna clínica, Aspirador, Foco clínico, Cama fawler, Prancha longa, colar cervical, talas imobilizadoras, Aparelho de HGT, Aparelho de pressão digital, Ambu com látex, Balas de oxigênio, Maca fixa e com rodas, Carrinho de

Emergência, Cadeiras de rodas e banho, Nebulizador, Respirador Portátil. A capacitação foi ministrada pela enfermeira Solange Tavares e pelo supervisor de enfermagem do CREDEQ, Manoel Roberto, as aulas práticas foram realizadas na sala de reanimação do núcleo masculino B, e atendeu a colaboradores nos períodos diurno e noturno.

## Qualidade de vida no CREDEQ



A ginástica laboral é um conjunto de atividades físicas desenvolvidas para serem aplicadas no local de trabalho durante o expediente, uma prática que tem como principal objetivo prevenir patologias que podem vir a ser geradas devido às atividades de trabalho. O CREDEQ, oferece essa atividade aos

seus colaboradores e incentiva a prática de atividades físicas. Essa atividade integra um programa voltado a qualidade de vida dos colaboradores e abrange palestras com orientações sobre alimentação saudável, atividades físicas, práticas em geral que proporcionam saúde para o corpo e mente.



## Colaboradores recebem capacitação sobre notificação de pacientes



Médicos, enfermeiros e profissionais da equipe multiprofissional do CREDEQ participaram da capacitação (Notificação Compulsória de Doenças, Agravos e Eventos de Saúde Pública), realizada de 28 a 31 de março nas dependências da unidade, ministrada pela enfermeira da instituição Solange Tavares, a atualização

atendeu os colaboradores do turno diurno e noturno.

## Pacientes recebem qualificação com o SENAR



Os pacientes do CREDEQ participaram entre os dias 31/03 a 01/04 do curso (Informática Básica / Ferramentas), ofertado pelo Serviço Nacional de Aprendizagem Rural – SENAR, e ministrada pelo instrutor do SENAR Alexandre Milanez, com carga horária de 16 horas. O curso procurou ampliar os conhecimentos dos pacientes sobre

informática com ênfase em recursos que auxiliem o trabalhador no campo.

## GESTÃO DA SEGURANÇA

### 1. GESTÃO

O Vigilante Patrimonial é o profissional responsável por zelar pela guarda do patrimônio, promovendo e preservando a segurança dos pacientes e colaboradores, além de acompanhar a entrada e a saída de pessoas dentro da instituição. É responsável por executar rondas nas dependências da empresa, áreas comuns, identificando qualquer movimento suspeito e tomando as medidas cabíveis, agindo preventivamente para evitar incêndios, roubos, entrada de pessoas estranhas e outras anormalidades, controlar fluxo de pessoas encaminhando aos lugares desejados, assegurar que as áreas de acesso a unidade estejam devidamente fechados, ser cordial no atendimento pessoal e demais atividades pertinentes à função, assim como, possuir habilidade em lidar com público.

### 2. ATIVIDADES

Descrição dos serviços contratados e realizados pela equipe de segurança:

- Agir de forma preventiva para garantir a segurança física das pessoas e patrimonial;



- Manter a vigilância na área das instalações do CREDEQ;
- Providenciar a abertura e o fechamento das vias de acesso ao CREDEQ, nos horários estabelecidos;
- Controlar o acesso de funcionários, pacientes e públicos em geral;
- Cobrar o uso de crachá e/ou identificação oficial dentro da unidade;
- Estabelecer, manter atualizadas e fazer cumprir as rotinas pré-estabelecidas no Procedimento Operacional Padrão;
- Fazer a triagem, o registro e o encaminhamento de veículos, de acordo com as normas de entrada, saída e movimentação na área do CREDEQ;
- Controlar o acesso a chaves e movimentação de patrimônio dentro da unidade;
- Elaborar relatórios de atividades, encaminhando-os à chefia imediata para apreciação.

#### **DADOS ESTATÍSTICOS DA ÁREA DE SEGURANÇA EM MARÇO:**

<b>Descrição</b>	<b>Total</b>
Alteração com paciente no ambulatório/Apoio operacional	0
Cumprimento de mandado de prisão	0
Escolta prisional/ambulatório	0
Furto na unidade/ambulatório	0
Homicídio dentro da unidade	0
Invasão na unidade	0
Lesão corporal ou grave ameaça	0
Reclamação/Ouvidoria	0
Roubo na unidade/ambulatório	0

#### **GESTÃO AMBIENTAL**

##### **AÇÕES DE MARÇO 2022**

- Fiscalização e orientação contínua in loco, em relação aos descartes de EPI's utilizados pelos profissionais da unidade;
- Instalação de uma lixeira com identificação de infectante, destinada aos profissionais do ambulatório para desprezo de máscaras descartáveis;
- Realização de ensaio analítico da água da unidade semestralmente;
- Acompanhamento da limpeza da caixa d'água da unidade.

#### **ENSINO E PESQUISA**

##### **1. GESTÃO**

- Verificação dos editais de chamamento público nº 2/2022 – edital de chamamento público visando a seleção de organização da sociedade civil interessada em celebrar termo de colaboração que tenha por objetivo a execução de projetos de prevenção ao uso de álcool, tabaco e outras drogas, em consonância com as diretrizes da nova política nacional sobre

drogas – PNAD; e chamamento público 03/2022 – edital de chamamento público visando a seleção de organização da sociedade civil que preste atendimento como hospital psiquiátrico, nas modalidades de internação, e/ou hospital-dia, e/ou ambulatório, e/ou pronto atendimento; interessada em celebrar termo de cooperação que tenha por objetivo a execução de projetos de cuidado, tratamento e/ou reinserção social de pessoas com problemas decorrentes do uso, abuso e dependência de substâncias psicoativas;

➤ Reunião e visitação na Secretaria de Educação – equipe do EJA (Educação de Jovens e Adultos).

## 2. ATIVIDADES

### • Residência

• atendimentos realizados residentes/Dr. Cláudio Reimer – 67 atendimentos;

• atendimentos realizados residentes/Dr. Danilo Fiorotto – 39 atendimentos;

➤ Aulas/temas discutidos:

• Discussão da primeira e segunda parte do artigo: “PSYCHOTHERAPY (THE DEVELOPMENT OF PSYCHOTHERAPY IN THE MODERN ERA)”- Buchanan, R, 2022;

• Discussão do artigo: “A contribuição de Jaspers, Binswanger, Boss e tatossian para a psicopatologia fenomenológica” – MOREIRA, V; 2011;

### • Estágio

➤ Recebimento e organização da 23ª turma de internato de medicina, 20 alunos, UNIRV;

➤ Recebimento e organização da 17ª turma de internato de medicina, 13 alunos, UNIFAN;

➤ Ambientações, entrega de crachás e documentações;

➤ Finalização de 3 rodízios de turmas de internato;

➤ Recebimento de 3 residentes do HGG;

➤ Recebimento de 2 residentes da PAX;

➤ Finalização de 1 rodízio de residente PAX;

➤ Recebimento de 1 estagiário de Serviço Social – PUC;

➤ Recebimento de 2 estagiários de Nutrição – FACULDADE CLARETIANO,

➤ Recebimento de 1 estagiário de Psicologia – FACULDADE ESTÁCIO DE SÁ.

### • Pesquisa

➤ Políticas Públicas em relação ao uso de Drogas: Estudo de caso do Centro Estadual de Referência e Excelência em Dependência Química Professor Jamil Issy- Unidade Aparecida de Goiânia;



- Continuidade da pesquisa: Suicídio e abuso de substância entre indígenas brasileiros: Uma revisão sistemática. Participantes: Dr<sup>a</sup>. Yassuê Inuzuka e Dr. Claudio Henrique Ribeiro Reimer;
- Criação de projeto para aumento da produção de trabalhos científicos (publicação de banners) de residentes e internos de medicina do CREDEQ;
- Início da redação de pôster em parceria com a Reinserção Social em busca de bibliografia a ser apresentada no Segundo Congresso Internacional de Saúde da Família (abril/2022);
- Redação do projeto: I Jornada Científica do CREDEQ (maio/2022);
- Redação do artigo científico: “Aspectos demográficos e comportamentais do suicídio na pandemia de Covid-19: uma visão sistemática” (coautoria com residentes do HGG);
- **Visita técnica**
  - Recebimento e organização de turmas para visita técnica – alunos.
- **Relatórios e Outros**
  - Construção do relatório gerencial de março/2022;
  - Construção do relatório de monitoramento e avaliação dos estágios;
  - Construção do relatório de monitoramento e avaliação da residência médica;
  - Realizado para 36 colaboradores da equipe multiprofissional, de enfermagem e medicina.

## CONSIDERAÇÕES FINAIS

O referido relatório Gerencial e de Atividades tem como objetivo registrar o histórico de ações planejadas e realizadas pela equipe do CREDEQ Aparecida de Goiânia – Prof. Jamil Issy.

Aparecida de Goiânia, 28 de abril de 2022.

  
Danilo Fiorotto Campos  
Diretor Técnico

  
Salete Maria de Sousa Reis  
Superintendente Executiva